# O JÔGO DOMINA A CIDADE

## Mais de 10 cassinos funcionando em Copacabana e no centro da cidade

Os «atracadores» agem na Cinelândia — Táxis alugados a serviço dos batoteiros — Um flagrante por mês para lembrar a existência da Polícia — O govêrno mudou para pior, pelo menos neste particular

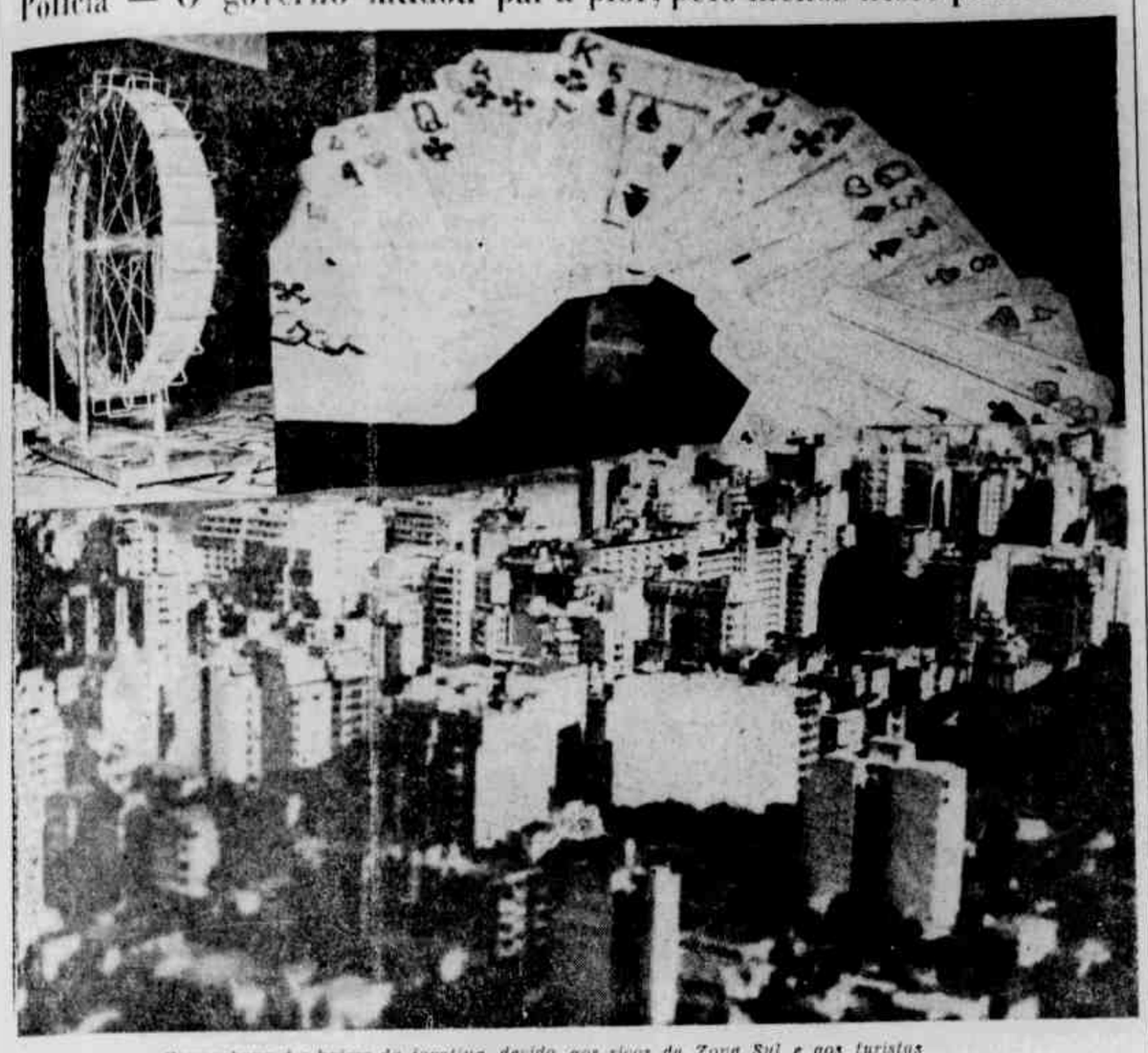

*Copacabana é o bairro da jogatina, devido aos ricos da Zona Sul e aos turistas*

O jôgo, não obstante sua condição ilegal de existência, impera no centro da cidade e em Copacabana. Neste bairro, com especialidade. São os principais centros de jogatina, onde se reunem os magnatas, esbanjando fortunas, e os aventureiros que depenam. Ao lado dêsses proliferam um sem número de pequenos clubes que exploram, muitos dêles, o jôgo denominado "Pontinho" que, por sua natureza não fere as

(Conclui na pág. 6)

# MORTO

## COM VÁRIOS TIROS O MALANDRO REGENERADO

Abandonara a malandragem após o nascimento do filho, passando a exercer um trabalho honesto — Vingança, o motivo do crime

(Texto na página 6.)

*A amante de Elói*

*Elói em foto recente*

*A vítima, no local onde caiu*

## Luci volta aos filhos

*Uma menina de cinco anos de idade, Sonia Maria, sozinha, penetrou no gabinete do juiz da 23ª Vara Criminal, dr. Wellington Pimentel, e, chorando, encareceu ao magistrado a liberdade de sua mãe, Luci Maria da Conceição, recolhida à Penitenciária de Bangu, por ter assassinado o marido, Edison Vieira Barbosa, no dia 1 de novembro último. A menina asseverou que sua mãe era uma santa, uma sofredora, e seus irmãozinhos choravam em casa, esperando sua volta. O juiz, comovido, prometeu-lhe a liberdade provisória de Luci. Ontem, Sônia colheu os louros de sua vitória. Na foto, vê-la ao centro, segurando a mão de sua mãe, rumo ao lar.*


TEMPO VESUVIO

O PRÍNCIPE DAS SOMBRINHAS

INFOR...

Tempo bom.
Temperatura ...
Máxima, 36,7.
Mínima, 25.

VESUVIO 7 DE SETEMBRO
Rua 7 de Setembro, 64

VESUVIO CARIOCA
Rua 7 de Setembro, 202

VESUVIO LOUBET
Rua da Carioca, 35


## O PAVOR DA DERROTA

### SALAZAR PRENDE A TORTO E A DIREITO

LISBOA, 18 (FP) — Informações de fonte particular, recebidas em Lisboa, assinalam a prisão, em ponta Delgada (Açores), dia 8 do corrente, do advogado Antonio Borges Coutinho, filho do Marquês de Praia.

Essa prisão, relacionada com medidas semelhantes praticadas há dias passados em Ponta Delgada, tem por origem a propaganda contra

(Conclui na pág. 6)


Preço do Exemplar
Cr$ 8,00
aos Domingos

LUTA DEMOCRÁTICA

Um jornal de luta feito por homens que lutam e por os que não podem lutar

Diretor-Responsável TENÓRIO CAVALCANTI | Redator-Chefe SANTA CRUZ LIMA

ANO VIII — Rio de Janeiro, 19-20 de março de 1961 — Nº 2 184

*A Confeitaria Babini*

## O «trottoir» na Rua Senador Dantas

No nosso noticiário de ontem, havia uma referência sôbre as lanchonetes à Confeitaria Babini que foi mal interpretada por determinadas pessoas.

Apressamo-nos a declarar que se trata de uma casa tradicional frequentada por famílias que também têm sido prejudicadas pelo ostensivo ... que tanto prejudica o comércio.

## E os ricos? Por que não se exige mais dêles?

### COMO A GENTE DA RUA RECEBEU O DISCURSO DE JÂNIO E A REFORMA CAMBIAL

Em enquete feita por nossa reportagem, a respeito do discurso do presidente Jânio Quadros, chega-se a conclusão de que êle foi muito bem recebido pelo homem da rua, mas que a maioria dos entrevistados anseia por medidas que levem as classes mais favorecidas a entrar com uma cota maior de sacrifício, já que se encontram em melhores condições de resistência do que o operário ou o homem da classe média.

Que achou do discurso do sr. Jânio Quadros? Essa a pergunta que fizemos a d.

(Conclui na pág. 6)

# MULHER, MÚSICA E POESIA

MÚSICA

## "A ópera está morrendo?"

Hugo Silva

"A ópera está morrendo" — é frase corriqueira entre os amantes do "bel canto". E realmente parece que assim o é, pelo menos entre nós. E se não houver uma reação por parte de todos os responsáveis, veremos com tristeza o desaparecimento dos espetáculos de ópera, como já há muito desapareceu o belo e encantador teatro lírico ligeiro que são as inesquecíveis operetas de Franz Lehar, Emmerich Kalman, Oscar Strauss, Leo Fall, Jacques Offenbach, Johann Strauss, Sigmund Romberg, C. Lombardo e Jerome Kern. Em compensação, pululam em teatros de 3ª ou 4ª classe as detestáveis "revistas", com muito aparato com mulheres nuas, com muita comicidade barata com muita pornografia, capaz de fazer corar "um frade de pedra". E dizem que "isso" é teatro musicado...

Felizmente temos conhecimentos de uma salutar febre de rejuvenescimento que teria iniciado nos grandes teatros de ópera do mundo. Ainda há dias, lemos uma referência a esta boa nova em popular vespertino desta cidade, em coluna que sempre acompanhamos com prazer. A respeito de um jovem genial diretor de teatro na Itália, Franco Zeffirelli, o autor, jornalista Marcos André, em seu ótimo "Bazar — um Balcão sôbre a Europa", — cita — nos fatos comprobatórios da febre de rejuvenescimento que domina todos os grandes teatros de ópera do mundo, com excelentes resultados. Apenas revelou o sr. Marcos André uma lastimável ingenuidade, ao falar ao sr. Zeffirelli sôbre a possibilidade de sua vinda ao Brasil "para dar umas injeções de óleo canforado no nosso Municipal". É verdade que, com certa ironia, estabeleceu o colunista uma ressalva... "caso houvesse dinheiro". Pois é justamente o que não há. E, como conseqüência, a medicação heróica do "especialista" Zeffirelli, com tanta solicitude lembrada pelo sr. Marcos André, não poderá ser aplicada para salvar o nosso infeliz Teatro Municipal. E, se o fôsse, talvez chegasse tarde. Condenado a passar o ano de 1961 com suas portas fechadas, sem temporada lírica, embora com seus corpos estáveis pagos em dia, o T.M. está ameaçado de gangrena, de estagnação, de morte por inanição. A menos que seja aproveitado para as luxuosas e vistosas "revistas", normalmente encenadas nos teatros da Praça Tiradentes... Afinal de contas, até um Armstrong já se fêz ouvir no palco do nosso maior Teatro... Depois disso nada mais se pode exigir do nosso pobre T.M.

## A filha de Carlitos vai ser bailarina

Geraldini é a primeira filha de Charlie Chaplin e Dona O'Neill. Em agôsto próximo, completa sua maioridade. É o retrato de sua mãe, embora, tenha o caráter exuberante do pai. Estuda num liceu católico de Lausanne, onde está internada, visitando a família no «week-end».

O grande ator educa severamente Geraldini. Ela deseja ser bailarina, uma grande bailarina, e freqüenta uma escola de «ballet» russo. No clichê, a imprensa italiana (OGGI) surpreende Geraldini na rua e bate vários instantâneos.

## ESSAS E OUTRAS

Fulano de Tal

● Procurei o faquir "Silki" para saber o motivo de sua "despedida" repentina do local onde se encontrava para visita dos curiosos. Disse-me:

— Olha, seu fulano, quando fiquei guardado pela primeira vez no Cassino, 11 dias, arrecadei cêrca de 1 milhão de cruzeiros. Todo mundo queria me ver passar fome.

— Mas a mudança de local teve influência? — apertamos.

— Não é bem isso. É que agora todo mundo passa fome e não fica em urna de vidro e nem cobra nada para deixar de comer. Com isso, em 30 dias arrecadei 95 cruzeiros! Assim prefiro voltar a comer.

● *A Rádio Carioca mandou circular dizendo que aumenta dia a dia o interêsse de pessoas que ali vão para conhecer os seus estúdios. Fui informado de que não deixam entrar nem ... de anúncios... Oh, gente danada pra mentir!*

● Por falar em estação de rádio, a maneira mais fácil para um cantor ser despedido da Tupi é fazer um sucesso. Um tal de Gordurinha fêz sucesso com o "Mambo da Cantareira" e foi pra rua. Depois o Válter Levita foi o campeão do carnaval com a marcha "Índio quer apito" e ganhou seu prêmio: rua! Gilberto Alves, outro campeão, está com a pulga na testa...

● *O sr. Januário Antônio D'Ávila já está tomando as primeiras providências para assumir a direção geral da Rádio Nacional do Rio. Comprou canços, anzóis e alguns metros de linha de "nylon"...*

● Naquele bar de Copacabana, onde a gente fica sabendo da vida de todo mundo, fulano ouviu alguém dizer que o sr. Ibrahim Sued, que é funcionário do Departamento de Turismo declarou que não vai aderir ao horário de dois turnos. Primeiro vai provar se deve aderir ao horário de um turno só, porque êle não sabe onde fica o Departamento de Turismo...

● *Um matutino abriu o seguinte título: "Sacha Distel é o terror dos maridos". Ah, bem que eu tinha minhas dúvidas...*

● A veterana Ginger Rogers casou-se pela quarta vez, agora com o sr. William Marshall. Para evitar dissabores domésticos, a atriz resolveu tratar o seu recente espôso de "mr. Fourth", que significa "sr. Quarto".

● *Hoje é dia de praia (se não estiver chovendo). Dia em que os "ratos da areia" vão fazer a gentileza de carregar as roupas dos banhistas. A tal Polícia de Praia só aparece para efeito de fotografia. Dizem que isso é um serviço organizado pela Lar del Fuego para divulgar o nudismo nas praias...*

*MARA SILVA (cujas pernas aparecem na foto) andou dizendo que a menina Elza Soares não é sambista com ... Elza, agora, anda dizendo que Mara Silva só sabe cantar samba com as cadeiras. Por via das dúvidas, mostramos primeiro as pernas de Mara, depois a garganta de Elza... Quem vencerá?*

## MODAS

PARA SUA FILHINHA — Modelinho muito gracioso confeccionado em fustão branco. Mangas "boufant" e saia bem armada por meio de preguinhas. A saia, a gola e os punhos são adornados por babadinhos estreitos de bordado inglês.

## Os Caíns da trova

Escreveu Vágner Luís Ribeiro

Difícil ocultarmos nosso grande entusiasmo ao tomarmos da existência da Academia Brasileira de Trova (ABT), graças à genial inspiração de um grupo de trovadores, tendo à frente nossos ilustres confrades Simaço da Costa, já bem conhecido no cenário daquele gênero poético pelas suas críticas bem intencionadas, mormente, no que se refere à beleza construtiva da trova e pelo seu inegável talento jornalístico; Onildo de Campos, outro nome que dispensa quaisquer comentários, descendente de nobre família de poetas e escritores, com brilhante atuação no campo literário bastando lembrar Astério, Jacinto e Sabino de Campos; Félix Aires, membro da Academia Maranhense de Letras, autor de «Ouro Bravo» e «Relâmpagos», em poesias, obras que lhe valeram a consagração como um dos mais cultos poetas da atualidade; Paula Faria, que nem mesmo o avançado de sua idade (cêrca de 80 anos) tem sido um empecilho em sua carreira, destacando-se, inequivocamente, na trova, poesia e na prosa, através de seus livros «Mosaicos e Azulejos», «Contos de Hoje e de Ontem», «Correspondência Amorosa de Maria Lina», «Poesias», que teve o privilégio de levar o respeitável prefácio do consagrado escritor e crítico literário Agripino Grieco, «Por Montes e Vales» etc., todos num empreendimento da Editôra Pongetti.

Entretanto por motivos indeclináveis, lamentamos que o surgimento da ABT tenha provocado uma onda de antipatia no íntimo de alguns trovadores, os quais, arvorando-se em «autênticos mestres», não titubearam em atirar-se às mais repugnantes censuras, inconfessàvelmente maliciosas, inverídicas e sobretudo nocivas, ocultando-se no anonimato, sòmente com o propósito precípuo de querer enxovalhar a dignidade daqueles que, possuidores de maior lucidez, deram existência real a uma instituição, indubitàvelmente essencial sob todos os aspectos.

Podemos, sem qualquer risco de êrro ou compromisso moral quer com os honrados membros da Academia Brasileira de Trova quer com os do Grêmio Brasileiro de Trovadores, defender a existência daquela Organização, assim como o fazemos com a última citada, agora, com filial no Estado da Guanabara, porque julgamo-las indispensáveis à melhor cultura e proveitamento da trova em nosso país. Mas o que está ocorrendo efetivamente é fato positivo de despeicão, naturalmente porque seus principais fundadores não deram a seus oposicionistas o privilégio dessa iniciativa, maximé, tratando-se de uma obra de tão alto significado.

Qual então seria o motivo de uma atitude dessa natureza, porquanto o próprio Adelmar Tavares, membro da Academia Brasileira de Letras, cognominado «Príncipe das Trovas», e a quem o referido grupo oposicionista conferiu o atributivo de «Rei da Trova», pronunciando-se a respeito em um dos órgãos da Imprensa desta capital, manifestou-se favoràvelmente à criação da ABT.

A prova do que afirmamos linhas acima está bem caracterizada nos artigos intitulados «O Grêmio Brasileiro de Trovadores» e «A Academia Brasileira de Trovadores» (a denominação seria Academia Brasileira de Trova, corretamente escrito), publicados na edição dos dias 29-1 e 19-2 do corrente ano, respectivamente, da LUTA DEMOCRÁTICA, página literária, cujos autores, como sempre incógnitos, pois que, enquanto no primeiro é enaltecido o GBT, no último, porém, são imperdoàvelmente castigados pela críticas injuriosas e desmoralizantes a ABT e seus respectivos criadores.

Acontece que o «grupinho» já referido acima, de há muito está habituado a criar, com total exclusividade, títulos nobiliários e a fundar soberania fictícia com reis, rainhas, príncipes e quem sabe se não aparecerão outros como o conde, duque, visconde, barão etc.

Não discutimos quanto aos méritos dos agraciados com os aludidos títulos, mas sim a validade, substancial nos mesmos.

Sinceramente, já estamos saturados de ouvir essas expressões que já se tornaram tão corriqueiras, nos morros, nas escolas de samba, macumba, no meio do contrabando e por conseguinte nenhuma vantagem ofereceria a seus possuidores.

Julgamos, pois, que os opositores da ABT, que assim procedem, com o que não concordaremos nunca, devem mudar êsse modo rude de pensar, somente, com o objetivo de agradar a uns e ferir a sensibilidade de outros.

## Prólogo

NÍLTON SILVA

(AO POETA ONILDO DE CAMPOS)

Por entre a agrura do caminho errante
Tendo no peito um coração cantando
Levando n'alma a solidão eterna
Do frio inverno de um sonhar distante.

## Novo Livro de Contos

*O gênero mais difícil de literatura — diz a maioria é o conto. Não sabemos, porém, se tal afirmação é incontestável, pois temos observado que tôda expressão literária se torna dificílima, quando aquêle, que se propõe a desenvolvê-la, não possui o dom de autêntico artista, nem inclinação para o gênero escolhido. Concluímos, então, que teatro, ensaio, conto, romance, poesia etc. apresentam, todos, igual dificuldade, quando o candidato a escritor não tem aptidões para chegar a ser, um dia, merecedor de uma posição no cenário das letras.*

*Aliás, se tivéssemos a pretensão de nos considerar credenciados para dizer onde está a verdade neste assunto, afirmaríamos que a poesia, pelo menos entre nós, é que representa o gênero mais difícil, porquanto podemos garantir que o número de verdadeiros poetas, neste imenso Brasil de milhares de cultores do verso, não passa de meia dúzia!*

*"Tecelã do Silêncio" é o novo livro de contos que acabamos de receber. Seu autor, Válter José Faé, que já publicou três volumes de poemas, vem, agora, estrear-se no gênero em que Machado de Assis foi o mestre maior. Naturalmente, o jovem poeta e, hoje, também contista, apesar de ser um bom estreante, revela defeitos no seu livro. As qualidades, porém, são mais numerosas do que as falhas.*

*Gostamos da lembrança que teve o autor de anotar, no final de cada conto, a data de sua confecção. Podemos, assim, perceber o progresso que se torna claro, comparando-se os trabalhos mais antigos com os mais recentes. Devemos, no entanto, afirmar, para sermos completamente honestos, que tal progresso não se observa em todos os aspectos. A linguagem é que o revela. Seu estilo melhorou nos últimos anos, tornando-se mais enxuto ("enxuto" é o têrmo que está na moda, para se dizer que o escritor sabe usar a palavra exata, sem derramar-se, portanto, com expressões inúteis).*

*Notamos, então, nos primeiros contos, o emprêgo um pouco exagerado de adjetivos, que, por vêzes, imprimem na história certo pieguismo. O autor, porém, conseguiu livrar-se dêsse defeito, principalmente no "Encontro", apesar de aí ter entrado em divagações filosóficas e também literárias, dissertando, inclusive, sôbre poesia.*

*Verificamos, também, algumas falhas gramaticais. Referimo-nos à colocação do pronome oblíquo. É possível, no entanto, que o autor não adote as regras tradicionais, por uma questão de ponto de vista e não por desconhecê-las, uma vez que, atualmente, a grande maioria (embora o seja por comodismo, já que o nosso idioma é dificílimo) é favorável à insubmissão aos cânones lusitanos. Preferimos, porém, continuar tomando o velho Machado de Assis por modêlo de linguagem.*

*Agora, diremos o aspecto, a nosso ver, predominante no seu livro. É o mais alto idealismo de autêntico humanista. Em tôdas as páginas de "Tecelã do Silêncio", observa-se a presença de um espírito preocupado com os problemas do homem que luta e sofre, para manter uma existência compatível com sua dignidade de criatura feita, à margem e à semelhança do Criador. São os eternos problemas do pobre, da imensa classe dos que vegetam sob a torpe exploração dos poderosos.*

*Bem conclui o prefaciador do seu livro, dizendo que o autor não apresentou solução para êsse grande mal. É que, na realidade, nenhuma existe; o homem será sempre escravo do homem, o fraco viverá sempre debaixo do tacão do forte, enquanto Deus não eliminar os três maiores cânceros da humanidade: inveja, ambição e ódio.*

*Não há, pois, remédio para o sofrimento dos oprimidos. Até educadores são adeptos da manutenção, em cada país, do poderio militar. Um dos nossos filhos, que está cursando o terceiro ano científico, ouviu isto numa palestra realizada no auditório do seu colégio. Como se vê, esta orientação defeituosa, completamente divorciada do humanismo, da própria doutrina de Cristo, é que vem sendo concedida aos adolescentes, até mesmo num ginásio de religiosos!*

*Não há, pois, solução — repetimos. É não há, porque não existe amor, a única fôrça capaz de salvar a humanidade, capaz de tirar o homem do verdadeiro lamaçal em que apodrece.*

*Concluímos, portanto, que o livro de Válter José Faé também apresenta a qualidade rara de fazer o leitor pensar no mais sério problema da humanidade: a incompreensão destruidora, causada pela ausência completa de autêntica fraternidade.*

*HÉLIO C. TEIXEIRA*

## Bibliografia

Félix Aires

Walter Waeny, pensador, ensaísta, poeta, trabalhador do momento. "Sonetos Esparsos", as quatorze linhas representativas; "Trovas", as redondilhas. Lá está o ponto alto de hemistíquios, tônicas e técnica e o toque de originalidade sem aquela disposição rígida dos tercetos observada pelos clássicos. A forma do estilo "waenyno" esmera-se e o quadro se esclarece por si próprio. Deixam-se para lá os versos incompletos, sem uniformidade, sem ritmo, porque rodear dificuldades, fazer sempre o mais fácil, esquecer o apuro é uma fraqueza inadmissível nos batalhadores. Os destacados só o foram porque suaram nas dificuldades e padeceram os obstáculos mais rudes. Só admitimos nos gênios a criação de escolas para substituir a tradição, que povos mais adiantados impuseram e artistas superiores documentaram. Êste poeta mostra que é um dos fortes. Distribui cultura no artesanato, quando, em 1957, publica "Aforismos" e "Pensamentos". Em 1958, "Pequena Antologia de Sonetos Brasileiros" e "Ensaios". "Máximas", em 1959. Oportunos conselhos traz à baila. Merecem destaque muitas de suas páginas. A versatilidade, o variado, a contínua exposição de idéias deixam-nos a melhor impressão. Nas trovas, ritmos de riqueza em destaque. Adepto do inconformismo, tem a sua teoria. Não somente o trovador mais culto dentre os últimos aparecidos, também dos mais inspirados. Responsável pelo movimento que fêz os novíssimos, e, mais ainda, pela ... das inovações, quando opera a ... e a ... va e retrova, duo; e verso e reverso, casal; com a dependência dos ... complementares isto é, o assunto passando à ressonância de mais dois versos seguintes. Está dentro das exigências da época o criar, o inovar, o modificar linhas antigas. O mundo assoberba-se de novidades, a idéia se modifica de surprêsas e a temática, a forma, o próprio estilo ainda se fazem na pasmaceira imitativa, repete-se, como se nada de novo estivesse acontecendo! O cerebral impera em detrimento do sentimental. O presente é que se vive, deixando o antiquado pelo momentoso, o rotineiro pelo original. Aplaudimos as experiências no soneto e na trova, no seu movimento de renovação. O temperamento de Waeny não se deleita, agita-se e produz, enriquece nos efeitos das criações. Bem pôsto em qualquer terreno que experimente, a forma que se expressa, faceta em que se contenha. Se nas linhas da prosa, nos amarrados das rimas, encontra sempre o seu clima destro, oportuno, cauteloso, ágil. A capacidade produtiva faz jus à láurea recebida há pouco, e o homem simples e extraordinàriamente fidalgo bem a mereceu, por isso que cada vez mais se populariza.

## TROVAS

Delmar Barrão

Sou infeliz desde o dia
Em que fracassei no amor.
E, talvez por ironia,
Fêz-me a vida trovador.

Os homens são maus, além
De imbecis, pois, afinal,
Não fazendo a si bem,
Aos outros fazem o mal.

Faltando-me o amor sem ...
Eu pude, envolvido em ais,
Entender bem o estribilho
Pungente do nunca mais!

Estranha felicidade
Do irrevelado mistério...
As cantigas de saudade
São aves do cemitério.

## MOTE

*Cartas de amor, esquecidas,*
*Contendo um pouco do Céu!*
*Dois corações, duas vidas*
*Resumidas num papel!*
(Aparício Fernandes)

## GLOSA

Eu, hoje, muito sofri,
Lendo as juras proferidas
Nas linhas de nossas cartas,
CARTAS DE AMOR, ESQUECIDAS.

Retratos, postais e cartas,
Palavras, tinta e papel:
— Quase nada, na verdade,
CONTENDO UM POUCO DO CÉU!

Em todos os envelopes
Das nossas cartas sentidas,
Encontrei, encarcerados,
DOIS CORAÇÕES, DUAS VIDAS

Quando pertence ao passado,
O amor, é coisa cruel...
E hoje somos só histórias
RESUMIDAS NUM PAPEL!

## FÊCHO

*Resumidas num papel,*
*Duas almas, duas vidas...*
*Dentro delas quantas coisas*
*Que não foram esquecidas!...*

*Evandro Moreira* — Cachoeiro do Itapemirim - Esp. Santo.

CR$ 600,00 MENSAIS com ou SEM ENTRADA
DORMITÓRIOS E SALAS RÚSTICAS OU MODERNAS
SATÉLITE MÓVEIS LTDA.
DEPÓSITO E EXPOSIÇÃO
RUA BONFIM N.º 298 (junto à Rua Bela)
MOBILIÁRIA MEXICANA
TELEFONE: 32-1560 — RUA ESTÁCIO DE SÁ N.º 151

Dr. Fortunato
OLHOS · OUVIDOS
NARIZ · GARGANTA
TEL. 22-5655
Consulta Cr$ 100,00
[illegible]
RUA DA CARIOCA, 6 - 4º ANDAR

# e Coisa e tal...

## O FIM DAS AUDIÊNCIAS

Pela segunda vez consecutiva, o sr. Carlos Lacerda deixa de comparecer às audiências de bairros, que êle demagògicamente instituíra. Logo no início, quando pôs em prática a medida, tivemos ocasião de dizer que ela não duraria muito tempo. E demos as razões, que foram duas: em primeiro lugar, pela própria formação do sr. Carlos Lacerda, homem de elite, afastado das massas, incapaz de trocar o refinado gôsto pela admiração de rosas, orquídeas e outras coisas belas, pelo de encarar com olhos de ver e sentir a miséria que avassala uma parte numerosa da população carioca. Em segundo lugar, porque, ao cabo de duas ou três dessas audiências, o governador iria se convencer da impossibilidade de dar solução aos problemas que ali lhe fôssem apresentados, sem um estudo e planejamento perfeitos. Então, para não se amolar, resolveria em breve a não comparecer mais a essas audiências. É o que parece estar acontecendo. Já na véspera do seu esperado comparecimento a Turiaçu, o que acabou não se realizando, o govêrnador foi fotografado de «black-tie», no Copacabana Pálace, bebendo uísque e se divertindo a valer. Estava no seu natural, ou como se diz hoje em dia, autêntico, que aquêle é o seu meio.

Já estamos prevendo como será o fim dessas audiências. Raras vêzes, daqui por diante, o governador comparecerá. Sempre encontrará um pretexto para não falar aos moradores dos suburbios, ouvir-lhes as queixas e saber dos seus problemas. E como em lugar em que não há onça, veado corre e escaramuça, é óbvio que seus secretários passarão também a faltar, que êles são de freqüentar o «Copa» ou o «Sachas», nunca de viver em contato com a miséria, com o sofrimento popular. O delegado do IAPI, que está começando a perceber não haver rendimento político nenhum nessas audiências, sob pretexto de que certos setores do sindicalismo não estão satisfeito com o seu acompanhamento ao governador, deixará também de comparecer nas audiências. E assim, aos poucos, era uma vez uma medida demagógica, sem nenhum efeito prático.

## Atentado imaginário

Todos os jornais deram a notícia do atentado de que se diz ter sido vítima o prefeito de Duque de Caxias. Assim, pelas próprias mãos do chefe do Executivo daquele Município, melhor dito pela sua imaginação fértil, volte Caxias às manchetes dos jornais.

Afinal, que pretende o sr. Adolfo Davi com essa história inverossímil? Inimigos êle não os possui, a não ser que tenha o povo caxiense na conta de adversário, diante das queixas e reclamações contra a sua desastrada administração, que se resume, ao cabo de dois anos, em meia dúzia de obras que, bem examinadas as suas contas, não valem metade das despesas efetuadas.

A Brasmeca, troceada de nome e falida, continua a sugar a economia do próspero município: indústrias importantes, como um frigorífico que adviria instalar-se e dar emprêgo a mais de 1 500 pessoas em face de exigência descabidas, preferem localizar-se em outras cidades. Fatos escabrosos como o aumento das passagens de ônibus, ou a construção de uma estação de passageiros, para beneficiar certa emprêsa, ali ocorrem para espanto da população, que não vê outra solução, senão esperar ansiosa as próximas eleições, quando elegerá um prefeito de "verdade" e com coragem suficiente para de uma vez por tôda acabar com os favores, subornos e outros escândalos que põem Duque de Caxias numa situação muito triste.

Só podemos supor, diante de tudo isso, que a idéia do prefeito Adolfo Davi, imaginando atentados à sua pessoa, faz parte de um plano para que consiga, apelando para o sentimentalismo, recuperar a popularidade que dois anos de péssimo govêrno reduziu a "sub-nitrato-de-pó-de-mico".

## O pobre Nordeste

*É ilusão pura querer-se sensurar qualquer medida administrativa dos seus implicações de ordem política. Ela constitui sempre a imposição de um setor mais poderoso ou sagaz contra outros.*

*Veja-se, por exemplo, a nova instrução da SUMOC, que elevou de cem para duzentos cruzeiros o câmbio-de-custo. A quem ela beneficia em primeiro lugar? Claro que ao Sul do País, região já industrializada. Agora que indústrias de importância como a automobilística aqui se instalaram, mediante favores e estímulos, há mais razão para que se continue com a prática do chamado câmbio de favor. Nessa hora que o Nordeste e outras regiões mais atrasadas do país começam a industrializar-se, o câmbio-de-custo muito abaixo de um valor real torna-se uma mentira que poderia determinar o surgimento de várias indústrias mais modernas e com maior produtividade naquelas regiões, para concorrer com as da região Centro-Sul. Então era preciso reajustar-se o câmbio-de-custo...*

*Acontece que as divisas com que o Sul do País se industrializou vieram em grande parte do cacau, do açúcar e outros produtos de regiões que agora desejam desenvolver-se industrialmente e não têm mais os favores oriundos de um câmbio especial abaixo do seu custo real.*

*Nesse sentido, tem tôda razão o sr. Celso Furtado, presidente da SUDENE, quando anuncia que irá pedir compensações para o Nordeste, em face do golpe que o planejamento do seu desenvolvimento acaba de sofrer com a entrada em vigor da Instrução 204 da SUMOC. Urge, no entanto, que os governadores dos Estados nordestinos, os seus representantes no Congresso, suas entidades de classe, enfim todos o seus filhos dêem cobertura a essa reivindicação justa, sob pena de ainda neste quinqüênio o Nordeste não eliminar o atraso que desequilibra a economia do País.*

## O Diabo não é tão feio...

Está pronta a Constituição do Estado da Guanabara. Agora começam as críticas dos que mais concorreram para que ela não saísse um modêlo para os demais Estados da Federação, ante o clima de agitação que criaram durante a sua elaboração. Os pontos que mais se criticam são justamente aquêles que traduzem um avanço espetacular do povo, das camadas mais profundas da sociedade, na conquista do seu lugar ao sol.

Dinheiro público só para a escola pública. Esse ponto é o que está sendo alvo das reprovações e censuras dos setores mais reacionários neste Estado. E, no entanto como afirmou o deputado Almar Baleeiro, mostra apenas "o deliberado propósito de fazer penetrar a educação, concebida no sentido utilitário ou pragmático, nas camadas mais humildes da população, ao lado de uma desconfiança em relação ao ensino de estilo clássico por suspeito de favorecer o domínio das classes mais abastadas".

O deputado udenista definiu perfeitamente a razão por que se bateram vários deputados constituintes, traduzindo os anseios da maioria da população, pela inclusão daquele dispositivo. De fato, só através da aplicação maciça de grandes verbas em favor da escola publica se conseguirá que as classes menos favorecidas se libertem, o quanto antes, das peias da miséria. Um povo esclarecido é difícil de ser explorado, expoliado nos seus direitos. Deixa de receber como favor aquilo que lhe pertence de direito. Por isso mesmo, os detentores de absurdos privilégios só podem considerar um desastre, para êles, é claro, tudo que se faça no sentido de melhorar o nível cultural do povo.

Em lugar de poucos estudando à custa de muitos, teremos em breve conseguido que as oportunidades sejam iguais para todos. Neste particular a Constituinte do Estado da Guanabara decidiu-se de forma que a rédea de erros como aquêle de desrespeito à Lei Santiago Dantas, para ampliar a duração dos mandatos de seus membros, chegando ao absurdo de investir contra os direitos dos membros da ex-Câmara de vereadores.

# INQUILINO RENITENTE

UM LEITOR da LUTA DEMOCRÁTICA, homem de mãos calosas, que procura esclarecer-se politicamente e já não suporta as mentiras da demagogia, pede a Tenório que visite os aglomerados humanos de sua classe e, nessa hora em que as eleições andam distantes, diga a verdade ao povo sôbre a Reforma Cambial e suas conseqüências no custo de vida, o porquê da mudança de nossa política externa e outros assuntos que são enigmas para o homem de poucas luzes confundido pelas marchas e contramarchas das organizações particulares, versatilidade dos comentários jornalísticos e atitudes contraditórias dos homens públicos.

No seu vernáculo precário, o leitor que assina Amadeu Araripe diz que não entende o sr. Fernando Ferrari quando acusa o sr. João Goulart de negocista. Recorda a Carta Brandi, o libelo da transação internacional do pinho, aquêle deputado, líder do Partido Trabalhista Brasileiro, salientando-se, na contradita ao sr. Carlos Lacerda. Fernando jurava que o vice-presidente da República era uma vestal, que o Bom Homem Ricardo perde para o mesmo em honestidade e amor à Pátria.

Hoje, Ferrari apresenta-se mais exaltado que os antigos acusadores udenistas já tranqüilizados pela subida ao poder, e repete as mesmas palavras de Lacerda, que êle antes, com tanto ardor, refutara.

Assinala ainda o missivista a diferença gritante entre o deputado Tenório Cavalcanti, desligando-se da UDN quando candidato por outro partido a governador do Estado da Guanabara, e o homem das «mãos limpas», que renega tôda a sua atuação no partido como seu porta-voz, atacando frontalmente a quase totalidade de seus correligionários, disputando com o presidente da agremiação política a que pertence, o cargo de vice-presidente da República, ao lado dos adversários. E depois de tudo isso, quando lhe apontam a porta da rua na casa que êle aviltou com as suas ambições inoportunas e incontidas, canta choroso como a pobre inquilina ameaçada de despejo.

Daqui não saio.

Daqui ninguém me tira.

«Não aceito a expulsão — diz o sr. Fernando Ferrari. Não entregarei o trabalhismo que está dentro de mim aos corruptos». A verdade porém, é que os «corruptos» derrotaram-no fragorosamente no último pleito.

Diz um matutino que o País exige que o sr. João Goulart, vice-presidente da República, acusado de negocista, deve vir a público defender-se.

Se o acusador fôsse um cidadão de passado político coerente, seria difícil a defesa, pois o sr. João Goulart é o criador dessa pelegada nojenta pela sua submissão que, fingindo servir ao trabalhador, serve à classe patronal e à política nem sempre decente do Ministério do Trabalho, onde o grupo da subserviência e do interêsse pessoal não olha a lei nem raciocina sôbre os direitos do homem, obedece ao govêrno e, sempre que pode, mistura o interêsse oficial com o próprio. É, ainda, indiretamente, o responsável pelos esbanjamentos da CIS, pelo afrouxamento de conduta no mundo sindical, conseqüência de suas atitudes eleitoreiras.

Refutando acusações de um deputado de qualquer partido, a defesa do sr. João Goulart seria um esfôrço tremendo. Mas, para responder ao sr. Fernando Ferrari, bastaria ler os dicursos por êste proferidos na Câmara antes que a «mósca azul» o mordesse.

# POLÍTICA Nacional

# Lacerda diz que há intrigantes no ministério de Jânio

### Reforma da Constituição paulista — Diretor da Real candidata-se a deputado — O ministro do Trabalho faz propaganda político-partidária em São Paulo — Delegações do Paraná e do Rio Grande do Sul vão ser recebidas por Jânio — Juscelino Kubitschek no Senado é fato consumado

S. PAULO, 18 (Asapress) — O governador do Estado da Guanabara, sr. Carlos Lacerda, instado a falar sôbre a composição do ministério do presidente Jânio Quadros, declarou que não vê com satisfação a composição do mesmo. Foi mais longe ainda dizendo que existem alguns «intrigantes», não declarando entretanto qualquer nome.

ENTREGA DO ANTEPROJETO DA REFORMA DA CONSTITUIÇÃO ESTADUAL

S. PAULO, 18 (Asapress) — O deputado Camilo Achser, entregou ontem a mesa da Assembléia Legislativa o anteprojeto da reforma da constituição estadual.

DIRETOR DA REAL CANDIDATA-SE A DEPUTADO

NATAL, 18 (Asapress) — O dr. Américo de Souza, um dos diretores da Real Aerovias, ao que se anuncia, será candidato a deputado federal pelo Rio Grande do Norte. Não sendo filho da terra ou aqui radicado, pensa todavia, em formar base eleitoral para as eleições de 1962. Nesse sentido, ofereceu inclusive, uma viagem aos jornalistas de alguns jornais de Natal, ao sul do País, numa promoção da Real Aerovias. Segundo consta são enormes as suas possibilidades de eleição.

O MINISTRO DO TRABALHO FAZ PROPAGANDA POLITICA

SÃO PAULO, 18 (Asapress) — Falando ontem a noite num programa de televisão, o sr. Castro Neves, ministro do Trabalho manifestou-se favorável à candidatura do sr. Emílio Carlos, a prefeitura desta capital. A propósito, disse o sr. Castro Neves: "Trata-se de um homem inteligente, jovem, atualizado, e teve a lucidez de reunir em torno de sua candidatura, homens experientes e capazes, e tem tudo para realizar na prefeitura de São Paulo, tudo o que Jânio Quadros está realizando na Presidência da República".

DELEGAÇÕES DO PARANÁ E DO R. G. DO SUL VÃO SER RECEBIDAS POR JÂNIO

FLORIANÓPOLIS, 18 (Asapress) — A delegação do Paraná, que virá ao encontro com o presidente Jânio Quadros, será a maior das três, sendo composta de setenta e seis pessoas. A do Rio Grande do Sul trará quarenta pessoas, enquanto que a delegação presidencial virá constituída de quarenta e nove pessoas.

As delegações do Paraná e do Rio Grande do Sul estão com a encagata fixada para o dia 20 ou manhã do dia imediato, quando farão reunião preparatória.

A delegação presidencial deverá chegar no dia vinte e três.

Por outro lado, uma das alas do edifício das diretorias, está sendo preparado para a imprensa falada e escrita.

JUSCELINO NO SENADO: «FATO CONSUMADO»

BRASÍLIA, 18 (Asapress) — A reportagem teve oportunidade de ouvir o vice-governador do Goiás, que entre outros assuntos abordou a candidatura de JK pelo Estado de Goiás, a fim de obter uma cadeira no Senado Federal.

Assim se expressou o sr. Rezende Monteiro:

«A eleição de JK é fato consumado, a sua eleição será por maioria consagradoura».

O PTB NÃO PODERÁ REGISTRAR O NOVO DIRETÓRIO DE S. PAULO

S. PAULO, 18 (Asapress) — O Tribunal Regional Eleitoral, baseando na lei número 2 550, indeferiu o pedido do Partido Trabalhista Brasileiro, pedido êste no qual o Partido pedia o registro de mais um diretório.

ALA RENOVADORA DO PTB VAI COLABORAR COM MAGALHÃES PINTO

BELO HORIZONTE, 18 (Asapress) — Os dirigentes da ala renovadora do PTB estiveram ontem, no Palácio da Liberdade, onde foram levar ao governador o testemunho do seu alto apêrço e o seu desejo de colaborar desinteressadamente com o govêrno do Estado. Esta ala renovadora tem como presidente o sr. Augusto Lima Júnior.

CONVENÇÃO REGIONAL DO PDC PAULISTA

SÃO PAULO, 18 (Asapress) — Hoje, às 9 horas, na sede partidária da Avenida da Liberdade, número 47, instala-se a Convenção Regional do PDC da seção de São Paulo, para as seguintes deliberações:

1 — eleição dos novos integrantes do Regional;

2 — eleição dos delegados pedecistas à Convenção Nacional a realizar-se em abril próximo, na cidade de Curitiba. Os trabalhos do certame pedecista serão encerrados ainda no dia de hoje.

# Comissão de inquérito sôbre a indústria farmacêutica

BRASÍLIA, 18 (AN) — O presidente Jânio Quadros enviou despacho ao chefe do seu gabinete Militar determinando a constituição de uma Comissão de Inquérito, a êle diretamente subordinada, com o seguinte propósito:

a) — verificar os métodos, custo de produção e lucros da indústria farmacêutica;

b) — a contínua penetração e absorção nessa indústria pelos capitais e emprêsas estrangeiras;

c) — o mais julgado conveniente.

Sublinha o chefe do govêrno, em seu despacho, que a presidência da referida Comissão de Inquérito deverá ser presidida pelo coronel farmacêutico Deusdete Batista da Costa e deverá ser integrada por representante do Ministério da Saúde, do Ministério da Indústria e Comércio, do Ministério da Fazenda, do Ministério do Trabalho e do Banco do Brasil, a que deverá apresentar o seu relatório no prazo de 60 dias, com a indicação das medidas julgadas indispensáveis para coibir os abusos eventualmente registrados.

«A comissão — salienta, ainda, o presidente Jânio Quadros — terá amplos e ilimitados poderes, requisitando, sempre que julgar conveniente, a cooperação e os serviços de quaisquer autoridades dos ministérios, autarquias e órgãos de administração indireta e solicitando, ainda, a cooperação e os serviços dos governos estaduais e municipais».

Os trabalhos da comissão serão considerados relevantes.

# LEGISLATIVO DO ESTADO

## A COMISSÃO QUE FOI A BRASÍLIA AGRADECEU A JÂNIO SUA NEUTRALIDADE

A eleição dos demais membros da Câmara da Guanabara, de acôrdo com a convocação aprovada na véspera não se realizou. Esse pleito ficou adiado para amanhã, de acôrdo com requerimento aprovado pelo plenário, de autoria do sr. Jair Martins.

Os legisladores cariocas foram muito bem recebidos pelo presidente da República, mostrando-se interessado, durant a cordial recepção, sôbre a situação política no Estado. A comitiva da Câmara da Guanabara agradeceu a posição de neutralidade do sr. Jânio Quadros.

Disse o sr. Sales Neto, integrante da bancada da UDN, que repercutiu muito mal entre os deputados federais a violência praticada pela Assembléia Constituinte contra o Legislativo carioca, já se inscrevendo para falar sôbre êsse atentado à democracia o deputado guanabarino Sérgio Magalhães.

Por determinação do governador do Estado, segundo informações que obtivemos, a Rádio Roquete Pinto voltou a irradiar a sessão da Câmara da Guanabara em ondas curtas. A reunião extraordinária de ontem foi retransmitida em ondas curtas, contrariando assim, despacho do desembargador Aguiar Dias.

Repercutiram, durante a sessão de ontem, as recentes demissões dos agentes fiscais, das merendeiras, dos defensores públicos e professôras, determinadas pelo governador do Estado. Nesse sentido, o sr. Salomão Filho declarou que antes mesmo de ser promulgada a Constituição do Estado, o sr. Carlos Lacerda começou a rasgá-la. Já o sr. Jair Martins analisou as crises que estouraram nas secretarias de Viação, de Saúde e Assistência e, agora, na de Finanças. Afirmou ainda, êste orador, que o sr. Carlos Lacerda colocou polícia na porta dos hospitais para revistar os médicos. Concluiu dizendo repetir só que já disse anteriormente: o sr. Carlos Lacerda deverá ser examinado à luz da ciência. A sua baba e o seu cérebro devem ser examinados pelo Instituto Pasteur».

A Câmara da Guanabara aprovou, em redação final, o projeto que manda incluir no orçamento, anualmente, a verba de cinco milhões de cruzeiros para o Abrigo Cristo Redentor.

O sr. Wilson Passos analisou os atos praticados pela Assembléia Constituinte, revelando que são tantos os desmandos, são tantos os assaltos aos cofres do Estado, que seria necessária uma sessão especial para enumerá-la. Falou, contudo, em dois assuntos: a questão dos mandados, aumentados de 2 para 4 anos, e que agora, passará a 5 anos, e a dos subsídios, que a esta altura é de 315 mil cruzeiros, mas que poderá ser alterado por uma simples reforma do Regimento Interno. Terminou dizendo: «Jamais se viu tamanha ignominia, jamais se viu atos tão atentatórios às boas normas políticas. Pura e declarada legislação em causa própria. Prorrogar os mandatos, estabelecer subsídios abusivos e determinar que êsses subsídios poderão ser sempre alterados num simples Regimento Interno da Casa a que pertencam. Fatos que por si só deveria levar à desmoralização e exercício pública êsses maus constituintes, legisladores que legislam em causa própria».

# Delgado e o Plano Colonial

O general Humberto Delgado, chefe da oposição portuguêsa, enviou ao secretário-geral da Organização das Nações Unidas, o seguinte telegrama:

"A respeito da questão de Angola, agora em discussão, venho chamar a sua atenção e a da ONU, para a minha carta de 20 de dezembro de 1960, e para o plano Colonial da Oposição Portuguêsa, que a acompanhava. Os representantes dos estados — membros certamente compreendem que na base de tôda a tragédia colonial portuguêsa está a caracteristica totalitária do regime e a mentalidade medieval do ditador.

Respeitosamente, pró-Pátria, pró-Liberdade.

GENERAL: HUMBERTO DELGADO

# Ronda Política

## MERCADO DE CONSCIÊNCIAS

Eis aí como aos poucos vai-se sabendo de coisas muito graves, praticadas por certos homens públicos que gostam de posar de Catão. Na ex-Câmara de Vereadores vieram à baila certos fatos a respeito de alguns deputados-constituintes que não podem passar sem comentários.

Que o sr. Amando da Fonseca tenha recebido três milhões de cruzeiros para votar contra a fusão da ex-Câmara de Vereadores com os deputados-constituintes, não admira a ninguém. De tudo é capaz êsse triste homem que teve a triste coragem de passar um «conto-do-vigário» em enfermos do Sanatório de Curicica. Sôbre êsse fato só é de lamentar a vocação corruptora do govêrno que fala tanto em moral e decência.

Mas denúncias de que o deputado Silbert Sobrinho explorou o lenocínio no edifício São Borja e de que o sr. Gladstone Chaves de Melo trocou seu voto por uma camioneta «Dodge» deixa-nos um tanto triste. Afinal de contas, nunca fomos dos que acreditaram ter o eleitorado escolhido, para a Assembléia Constituinte, só homens de bém. Isso é impossível. Tôda assembléia é o reflexo da sociedade que representa. Mas vindo à tona fatos escabrosos como êsses, ocorridos com o sr. Silbert Sobrinho e Gladstone Chaves, fica em muito rebaixado o nível moral da Assembléia Constituinte.

Quem diria que um sacerdote de Umbanda e um líder leigo católico seriam capazes de procedimentos tão censuráveis! Esperemos que êsses deputados, sem delongas, assumam a tribuna da Assembléia e com fatos incontestáveis provem tratar-se de uma grossa calúnia o que dêles se disse recentemente.

## Interrogação

Afinal de contas — é o caso de indagar-se — que está de anormal ocorrendo com o sr. Carlos Lacerda? Não seria de todo prudente que o governador tomasse umas férias curtas, se submetesse a uma série de exames médicos e procurasse, ao retornar ao exercício do cargo, ser outro homem, menos explosivo, mais prudente, menos irascível, mais compreensivo?

Dirão os seus admiradores, que êle os tem em quantidade, que estamos brincando ou querendo exagerar as coisas. E, no entanto, falamos sério e, sem outro intento que não seja o de ver o Rio bem governado, apenas sugerindo o que nos parece de todo prudente.

Algo de anormal ocorre com o governador. Seus auxiliares mais diretos começam a compreender que não é mais possível confiar nas suas ações e gestos. Êle se despede de um dêles — como aconteceu com o sr. Arlindo Laviola, dando palmadinhas nas costas. No outro dia, el-lo completamente mudado a dizer cobras e lagartos do auxiliar. É ou não é um daqueles casos típicos, é verdade que em início; que leva o indivíduo, mais tarde, a não dizer coisa com coisa?

Tem-se visto todo o secretariado de um govêrno, por um ato impensado do seu chefe contra qualquer auxiliar, renunciar coletivamente. Isso é muito natural. Mas, num curto espaço de oito dias, por motivos diferentes, surgir uma crise em cada secretaria, já não constitui coisa comum. Trata-se de uma deficiência qualquer do governante. Pois é o que ocorre com o sr. Carlos Lacerda. Crise na Secretaria de Viação, crise na Secretaria de Saúde, crise na Secretaria de Finanças.

Convenhamos que é muita crise para tão pouco tempo de govêrno, o que justifica plenamente o nosso diagnóstico de leigo a respeito do comportamento do sr. Carlos Lacerda.

## Câmbio-de-custo

Segundo o diretor-executivo da Sumoc, os aumentos que começam a verificar-se em todos os serviços e utilidades, decorrentes da elevação do câmbio-de-custo, serão menores que os provocados pela inflação que deveria ser ativada, se tal medida não fôra tomada.

A propósito convém chamar a atenção de todos os nossos leitores para o seguinte fato: estamos atravessando situação difícil, muito dura, sem dúvida. Mas devemos bater as mãos para os céus, em agradecimento às inspirações que têm tido os nossos administradores. Sem elas, ao que parece, estaríamos já dentro do abismo de que sempre dizem estarmos a beira. Se o reajustamento do câmbio-de-custo nos livrou de situação pior, também assim pensa, por exemplo, o sr. José Maria Alkimim em relação à sua política de valorização do café. Da mesma forma, o ex-ministro Lucas Lopes, com o seu plano de estabilização, e assim todos os administradores que têm passado por altos postos da administração pública. Só que cada um dêles, ao exalçar as excelências das suas medidas combatem as dos antecessores e nos animam a aceitar as suas, alegando que seria muito pior se elas não [illegible] postas em prática.

Na entrevista do diretor-e[illegible] da Sumoc, alguém lembrou-lhe que o ex-ministro Lucas Lopes, ao elevar de 80 para 100 o câmbio-de-custo, anunciou, também, que o aumento do custo de vida não chegaria a dois por cento. Todavia, o que ocorreu foi uma alta assustadora e desenfreada. Retrucou o sr. Otávio Bulhões que, àquela época, deixou-se que outros fatôres concorressem para êsse aumento assim exorbitante.

Nosso desejo é que, daqui a dois ou cinco anos, ao se anunciar nova providência nesse particular, não se acusem as autoridades monetárias de hoje de alguma falha que tenha vindo neutralizar os efeitos almejados nesse reajustamento do câmbio-de-custo pôsto em prática.

## A extorsão do livro escolar

**Com efeito, há um abuso das editôras e colégios, nesta questão de livros didáticos. Porque em outros tempos não era assim; estudava uma família tôda nos mesmos livros e até que a soma de conhecimentos adquiridos era bem maior. Agora, para cada filho, todo ano os pais se vêem obrigados a comprar livros novos, a preços absurdos.**

**Não somos, a rigor, favoráveis a um único livro para ser adotado em todo os colégios. Isso acabaria por sufocar a vocação de vários mestres que desejem, através de publicações, divulgar os seus conhecimentos. Mas deve haver um meio que coiba essa safra de autores de livros escolares, alguns dos quais que só fazem mesmo emprestar o nome a outro, para que publiquem e vendam com êxitos os seus escritos. A vida pela hora da morte como anda não permite, sem ingentes sacrifícios, que os chefes de família despendam, no início do ano letivo, soma exagerada de dinheiro com a compra de livros escolares.**

**Há quem diga que certos colégios, não contentes com as taxas elevadíssimas que cobram, ainda recebem comissões para indicar certos livros a seus alunos.**

**Como se vê, o caso é muito sério, comportando perfeitamente medidas corretivas, objetivando o resguardo da bôlsa popular.**

# ENQUADRAMENTO DOS FISCAIS DA SECRETARIA DE FINANÇAS

Recebemos a seguinte nota:

"O secretário do Estado das Finanças, sr. Mário Lorenzo Fernandez, em virtude da extinção das funções de Agente Fiscal Mercantil, petor da Renda Mercantil, ontem decretada pelo governador Carlos Lacerda, solicitou aos diretores dos Departamentos de Rendas do órgão que dirige, que transmitam aos servidores incumbidos da fiscalização externa de tributos, cujas funções gratificadas foram atingidas pelo ato do Executivo, instruções no sentido de permanecerem no exercício das atividades fiscais respectivas, uma vez que, segundo dispõe o mesmo decreto, será feito imediatamente o enquadramento dos ocupantes daquelas funções no grupo ocupacional dos servidores profissionais permanentes do Estado que corresponde à fiscalização externa de rendas."

**Bruzzi Mendonça**
ADVOGADO
Escritório: Avenida Presidente Vargas, 446 - Sala, 1 802 — Tel.: 23-4756.

FESTIVAL JOHN FORD & FRANK CAPRA

# GRANDE ACONTECIMENTO ARTÍSTICO CINEMATOGRÁFICO EM AGÔSTO NO RIO

O Museu de Arte Moderna do Rio de Janeiro está anunciando mais um grande acontecimento artístico cinematográfico para o Rio de Janeiro, em agôsto pv. O MAM, através de sua ativa cinemateca, já nos apresentou três importantíssimos festivais, mostrando tôdas as fases mais importantes do cinema americano, do francês e do italiano. Prepara-se, agora, para outra importante iniciativa: uma mostra retrospectiva de filmes dos cineastas John Ford e Frank Capra. Êsse festival contará com cinqüenta filmes, sendo trinta e cinco de Jonh Ford e duas pré-estréias, uma de cada diretor. Nada de positivo, no entanto, foi resolvido quanto a data certa para o início da mostra, assim como o local em que será realizado, sabendo-se que será em princípios de agôsto pv. Quanto ao local, é provável que seja escolhido o auditório do IAPC, onde foi realizado o festival italiano. Tem-se como certa a vinda de John Ford e Capra, para o festival.

*Sophia Loren estréia no "moderno", ao lado de Anthony Quinn, em "Jogadora infernal" (Heller in Pink Tights), da Paramount. O diretor George Cukor também*

**A crítica de Nova Iorque gostou**

Foi muito bem recebido pela crítica de Nova Iorque (e pelo público) a comedia de Norman Penama e Melvin Frank, "O jôgo proibido do amor" (The facts of life), em que aparecem Bob Hope e Lucille Ball, sob a direção de Melvin Frank. A produção foi, recentemente, exibida em noite de gala, para fins de caridade, em Londres, contando com a presença de sua majestade, a rainha mãe Elizabeth, da Princesa Margaret e do Sr. Antony Armstrong-Jones.

# CINEMA

Clóvis de Castro

## A SEMANA EM REVISTA

Teremos Sophia Loren em dois. Um dêles sabemos ser "Jogadora infernal", mas o outro chegará ao cartaz debaixo do mais absoluto segrêdo, repetindo "bossa-nova", da 20th. Century Fox em matéria de publicidade. Não há um filme dessa emprêsa que não seja lançado assim, no Rio. E não adianta a gente reclamar mais, inutilmente. Deixa pra lá. Dos sete lançamentos que chegaram ao nosso conhecimento (e parece que são nove, junto com o de Sophia, para a Fox, e mais um, também misterioso, da UFA, cujo "Departamento de Publicidade" está entregue às moscas) merecem atenção o mexicano "Oitocentas léguas submarinas", "O solar maldito" (com a credencial de ser baseado em Edgar Allan Poe) e o norte-americano "A testemunha chave". Romy Schneider veste novamente roupas da nobreza vienense, no filme "A bela e sua Majestade", que parece ser insignificante. O cinema brasileiro bota as manguinhas de fora e sai-se com tiradas sociais, em "Copacabana, zero hora". O Japão está muito mal representado, com uma inconseqüência, sem credenciais, intitulada "Ninfas em folia". Em "reprise", virão "Os brutos também amam" e "Espinhos da carne". Só o primeiro merece atenção. Uma semana, pelo visto, sem muitos atrativos. Oxalá tivesse continuado em cartaz o esplêndido "Policarpo" (Policarpo, officialle di scrittura), que estará no fim do ano à frente dos melhores. O leitor que aproveite a oportunidade e vá vê-lo hoje, no seu último dia, no Flórida, mesmo tendo que enfrentar o grande desconfôrto dêsse cinema, um dos piores do Rio.

### JÚLIO VERNE NO MÉXICO: «800 LÉGUAS PELO AMAZONAS»

*Elvira Quintana (será irmã da belíssima Rosita?) e Carlos Lopez Monctezuma, numa cena de "800 léguas pelo Amazonas" (A jangada), feito em Eastmancolor no México e baseado na novela homônima de Julio Verne. Uma das estréias credenciadas para os próximos sete dias de cinema do Rio. (Pelmex)*

# Movimento BRASILEIRO

Chegará ao Rio, amanhã, o produtor francês Georges de La Grandière, que vem de fazer o filme «Bernardete de Lurdes» (Il suffit d'aimer), história da vida de Bernardete Soubirous, já interpretada na tela, em «A canção de Bernardete», por Jenifer Jones. A nova intérprete é Daniele Ajoret, cujo trabalho, segundo a crítica, é estupendo. Essa versão nova do livro de Franz Werfel será lançada no Rio pela «Condor Filmes» e foi premiada no Festival de Cork, na Irlanda.

Já se sabe o elenco completo que estará na segunda comédia de Ronaldo Lupo para o produtor Herbert Richers, intitulada «O dono da bola». Eis os nomes: Grande Otelo, Norma Blum (que está uma beleza em «Socio de alcôva», no papel de uma ingênua perigosa), Abelardo Barbosa (o «Chacrinha» famoso do rádio e da tevê), Vera Regina, César Viola, Wilson Grey, Rôlla Celano, Vanja Orico, Moacyr Silveira e Pedro Dias. J. B. Tanko dirigirá êsse filme cuja filmagem terá início dia 21 do corrente.

**Judy Garland volta sem cantar**

Stanley Kramer contratou Judy Garland para um dos principais papeis no filme, que está rodando em Hollywood (com duas semanas de trabalho em Nuremberg) e que focaliza o sensacional julgamento dos nazistas, criminosos de guerra. "Julgamento em Nuremberg" tem o seguinte elenco: Spencer Tracy, Burt Lancaster, Marlene Dietrich, Maximilian Schell e Montgomery Clift. Judy não contará no filme que Stanley Kramer está produzindo e dirigindo para a "United Artists".

**Clínica Modernissima e Especializada da Impotência Sexual**
Rejuvenescimento e distúrbios nervosos. Aparelhagem de procedência estrangeira resultados surpreendentes e definitivos para ambos os sexos. Cura úlceras de várias origens. — Diàriamente das 15,30 às 20 horas, exceto aos sábados. — Praça Monte Castelo, 10, 3.º andar. Tel.: 43-7180.

# Sociais

**ANIVERSÁRIOS**

Fazem anos hoje, dia 19, os nossos confrades, srs. José Cândido Leal Barcelos, Eduardo de Faria Braga, José Vitorino de Lima, José Briani Neto, Alfredo Murinell de Carvalho, André Frevile, Mário Rola.

Aniversaria hoje o sr. Jader Silveira Alves, comerciante e industrial.

Fazem anos amanhã, dia 20, os jornalistas srs. Byron de Freitas, Francisco César da Cunha, Artur de Castro, Fedele Soria, Armando de Brito, Mário Ribeiro.

*Maria [illegible], "Miss Fluminense 1960" êste ano estará novamente no [illegible], desta feita representando uma agremiação da Z. N. (Foto Zimer)*

# Society & Adjacências

**Kleber Lopes**

O Rio de Janeiro Country Clube receberá esta noite o guitarrista Sacha Distel, para uma apresentação [illegible]. O «show» [illegible] glamoroso ex-[illegible] de B. B. deverá constituir-se num novo sucesso. — NA NOITE da quarta-feira, no S. C. Mackenzie, o poeta Gastão Neves fez um sucesso. — O COLUNISTA Artur de Carvalho foi ontem «A Notícia» a sua [illegible] nas lides da crônica social. — ENQUANTO isto, Sérgio Marques assume a «RP» da Organização EDIBRAS. — CARLOS RENATO promete revolucionar os meios sociais da ZN com a criação do «Society Press». — A ESBELTA Odraci (Sissi) Lucena foi ser mesmo «Miss Sergipe 1951». Sua sucessora no Mackenzie deverá ser mesmo a bonita Maria Isabel Pordeus Braga. — NELSON JORGE apresentou, ontem, no Flamengo, ao vivo, a sua lista das dez senhoritas mais elegantes cariocas. — NOS dias 25 e 26, no Teatro de Marechal Hermes, às 20,30 horas, um espetáculo teatral com o elenco do CTA Erlen encenando a peça de Alcimar Alcântara, «Noite Silenciosa», drama religioso em dois atos. — O CASAL Geraldo Fonseca, êle, atual presidente do Grajaú Tênis Clube, comemora, hoje, 24 anos de casado. — Fim de semana dançante a partir das 19 horas de hoje na buate do Olaria Atlético Clube. — REABERTA a buate do Flamengo, onde tôdas as noites, depois das 19 horas, realizam-se magníficos jantares dançantes. — NA MANHÃ de hoje recreação infantil com gincana e tudo no Jacarepaguá Tênis Clube. —A PARTIR das 19 horas, mais um jantar dançante na refrigerada Casa das Beiras. — O SENHOR Ilmo Alcir Buss contrariadíssimo com o «boy» que faz a entrega da correspondência à crônica social. Até a esta altura a programação do Grajaú T. C. não chegou às nossas mãos. — VALDO e Miranda farão o fundo musical do jantar-dançante desta noite na Associação Atlética Vila Isabel. Horário: 21 horas. — Às 13 horas de hoje «show» com Bob Nelson para a petizada do Centro do Comércio e Indústria [illegible]. — A BELA Denise Rocha de Almeida, eterna vice em desfiles, está propensa êste ano a enxugar a escrita. D.R.A. vai candidatar-se novamente ao [illegible] Guanabara 1961. — A [illegible] a partir das 19 horas, no Tijuca Tênis Clube.

**«DROPS» CAXIENSE**

CAXIAS perdeu [illegible] uma de suas mais estimadas e prestigiosas figuras, o [illegible] José Gomes Mont, amigo incondicional, [illegible]. — O RESTAURANTE [illegible] no quilômetro 19 da Rodovia Washington Luís [illegible]. — ANTES disto, um mergulho nas esverdeadas águas da piscina suprema do «Pic-Nic» é o aconselhável. — AS ORQUESTRAS Cassino de Sevilha e Esteve Bernardo estão sendo anunciadas respectivamente para os meses de abril e maio no Clube dos Quinhentos. — E por hoje é só. Bom domingo para vocês.

# ESCOLHA SEU PROGRAMA

**A MORTE COMANDA O CANGAÇO** (brasileiro, 4ª semana) Alberto Ruschel e Aurora Duarte. Às 14 — 16 — 18 — 20 e 22 horas. Proibido até 10 anos (Império, Leblon, Icaraí (Nit.) e Monte Castelo).

**A VOLTA DE ANDY HARDY** (reprise), Mickey Rooney e Patrícia Breslin. Às 14 — 15,40 — 17,20 — 19 — 20,40 e 22,20 horas. Livre (Eskie-Tijuca).

**A BELA ADORMECIDA** (reprise), desenho animado de longa metragem. Às 14 — 16 — 18 — 20 e 22 horas. Livre. (Olinda).

**A BELA E O RENEGADO** (reprise), Ava Gardner e Robert Taylor. Às 14 — 16 — 18 — 20 e 22 horas. Proibido até 14 anos. (Miramar, Paz, Metro-Tijuca, [illegible] (Penha) e Palácio-Higienópolis).

**BEN-HUR** (1a. semana) Charlton Heston e Haya Harareet. Às 13,30 e 20,30 horas. Livre. (Metro-Passeio).

**CARMEN DE RONDA** (reprise, 2ª semana), Sarita Montiel e Jorge Mistral. Às 14 — 16 — 18 — 20 e 22 horas. Proibido até 14 anos. (Regencia, Santa Helena, São João (Meriti), Brás (Caxias) e Paraíso).

**DESAFIO À CORAGEM** (2ª semana), Martin West e Carol Christensen. Às 14 — 16 — 18 — 20 e 22 horas. Livres. (Guanabara, Maracanã e Moça Bonita).

**EU SOU O TAL!** (brasileiro), Vagareza e Mara Di Carlo. Às 11,20 — 12,40 — 14 — 15,40 — 17,20 — 19 — 20,40 e 22,20 horas. Livre. (Plaza, Astecas, Art-Copacabana, Astória, Nacional, Fluminense, Art-Tijuca, Art-Méier, Mascote, São Pedro, Coliseu, Rosário, Guaraci, Boranesa (Jacarepaguá), São Bento (Nit.), São Jorge (Nit.), Glória (Meriti), Esperanto (Pet.) Vaz Lôbo e Caxias).

**FESTIVAL DE REPRISES**; um filme por dia. Às 14 — 16 — 18 — 20 e 22 horas. Proibido até 14 anos. (Ipanema, Avenida e Tijuca).

**FÚRIA NO ALASCA**, John Wayne e Stewart Granger. Às 14 — 16,30 — 19 e 21,30 horas. Proibido até 14 anos. (Palácio, Paissandu e Roxi).

**KANAL**, Teresa Izewska e Tadeusz Janczar. Às 12 — 14 — 16 — 18 — 20 e 22 horas. Proibido até 18 anos. (Pathé e Riviera).

**MEU TIO** (reprise, 5a. semana), Jacques Tati. Às 14 — 16,30 — 19 e 21,30 horas. Livre. (Alvorada).

**MEU FILHO NERO**, Alberto Sordi e Brigitte Bardot. Às 14 — 15,40 — 17,20 — 19 — 20,40 e 22,20 horas. Proibido até 10 anos. (Flamengo).

**MEU AMOR, MINHA RUÍNA**, Diana Dors e Yvonne Mitchell. Às 14 — 16 — 18 — 20 e 22 horas. Proibido até 14 anos. (Rex, Alasca, Miramar, São José, América, Bonsucesso, Brás de Pina, Capitólio (Petr.) e Popular-Caxias).

**O SOL POR TESTEMUNHA**, (2ª semana), Alain Delon e Marie Laforêt. Às 14 — 16,10 — 18,20 — 20,30 e 22,40 horas. Proibido até 18 anos. (Ópera).

**O GENERAL INIMIGO** (2ª semana), Van Johnson e Jean-Pierre Aumont. Às 14 — 15,40 — 17,20 — 19 — 20,40 e 22,20 horas. Proibido até 10 anos. (Politeama e Leopoldina).

**O CIRCO DOS HORRORES** (reprise), Anton Driffing e Erika Remberg. Às 14 — 15,40 — 17,20 — 19 — 20,40 e 22,20 horas. Proibido até 18 anos. (Odeon, Copacabana, Presidente, Madri, Imperator, Cachambi, Natal, Central (Nit.), Melo (Bonsucesso) e Paz-Caxias).

**OS DEZ MANDAMENTOS** (reprise), Charlton Heston e Yvonne De Carlo. Às — 15 — 18 e 21 horas. Proibido até 10 anos. (Art-Petrópolis).

**OS HERÓIS ESTÃO CANSADOS** (reprise), Yves Montand e Maria Félix. Às 12 — 14 — 16 — 18 — 20 e 22 horas. Proibido até 18 anos. (Rivoli).

**OS INVENCÍVEIS**, Alan Ladd e Eldney Pottier. Às 14 — 15,40 17,20 — 19 — 20,40 e 22,20 horas. Proibido até 14 anos. (Vitória).

**POLICARPO**, Renato Rascel e Renato Salvatori. Às 14 — 16 — 18 — 20 e 22 horas. Livre. (Flórida).

**RETRIBUIÇÃO**, William Elliott e Walter Brennan. Em programa duplo com **SATÉLITES DO INFERNO**, Judd Holden e Aline Towne. Às 13,30 — 16,50 e 20,10 horas. Proibido até 10 anos. (Ideal).

**SE MEU APARTAMENTO FALASSE...** (reprise, 2ª semana), Jack Lemmon e Shirley MacLaine. Às 14 — 16,30 — 19 e 21,30 horas. Proibido até 18 anos. (Rian, Carioca e Santa Alice).

**UM CANDANGO NA BELACAP** (brasileiro, 2ª semana). Ankito e Grande Otelo. Às 14 — 16 — 18 — 20 e 22 horas. Livre. (Metro-Copacabana, Roial, Jussara, Rio Branco, Ramos, Méier, Paraíso, Oriente, Roulien, Engenho de Dentro, Santa Cecília, Penha, Irajá, Acari, Caiçara, Bandeirante, Marabá e Alfa).

**VIAGEM DE BALÃO** (4ª semana), Pascal Lamorisse Maurice Baquet. Às 14 — 15,40 — 17,20 — 19 — 20,40 e 22,20 horas. Livre. (Caruso).

**VIDAS EM FUGA** (2a. semana), Marlon Brando e Ana Magnani. Às 14 — 16,30 — 19 e 21,30 horas. Proibido até 18 anos. (São Luís).

**VOCÊ, O VENENO** (reprise) Marina Vlady e Robert Hossein. Programa duplo com **MEU DESTINO É PECAR** (brasileiro, reprise), Antonieta Morineau. Às 10 — 12 — 14 — 16 — 18 — 19,40 e 21,50 horas. Proibido até 18 anos. (Trianon).

**FILMES E COTAÇÕES**

Filmes que constam da programação acima e se enquadram dentro das seguintes cotações:

«A morte comanda o cangaço» (muito bom), «A volta de Andy Hardy» (mau), «A bela adormecida» (razoável), «Ben-Hur» (muito bom) «Eu sou o tal!» (mau), «Kanal» (bom), «Meu tio» (ótimo), «O sol por testemunha» (muito bom). «Os dez mandamentos» (razoável), «Policarpo» (ótimo) e «Se meu apartamento falasse...» (muito bom).

Não passados em nossa revista-crítica, mas que merecem atenção:

«Carmen de Ronda», «Desafio à coragem, «Fúria no Alasca», «Os invencíveis» e «Viagem de balão».

GANHE UM TERRENO
TESTE Nº 1
ONDE ESTÁ A TARTARUGA?
Procure a tartaruga que se encontra escondida em uma das páginas dêste jornal, recorte o desenho e entregue pessoalmente no Departamento de Propaganda da Brasília Administração Predial e Territorial, à Rua 7 de Setembro, 81 - 3.º Andar - Sala 39. - Acertando V. S. estará habilitado a receber gratuitamente, uma chacara de 3.200 m2, junto a BRASÍLIA. Os primeiros que comparecerem com o resultado serão automàticamente contemplados. As despesas de legalização, (Cr$ 6.000,00) que podem ser facilitadas, correm por conta dos contemplados.
Carta Patente 330.

PRECISA-SE DE MACÂNICO, para refrigeração — Bebedouro. Apresentar-se com documentos, à Av. Franklin Roosevelt n.º 194 — sala 708 (das 14 às 18,30 horas)

ESQUEÇA O CALOR NESTES CINEMAS: AR CONDICIONADO PARA SEU CONFORTO E PRAZER!
HOJE — METRO — [illegible] — MIRAMAR — MELLO
ÀS 2-4-6-8-10 HS. 100% TENSÃO!
METRO GOLDWYN MAYER re-apresenta
ROBERT TAYLOR · AVA GARDNER
"A BELA E O RENEGADO"
HOWARD KEEL
ANTHONY QUINN · KURT KASZNAR

O CRIME DE UMA GERAÇÃO PERDIDA
"Copacabana Zero Hora"
"ESSA É A NOSSA CONTRIBUIÇÃO PARA QUE A VIDA HUMANA NESTA CIDADE VALHA MAIS ALGUMA COISA" David Nasser
DIRIGIDO POR DUILIO MASTROIANNI
ESTE FILME NÃO SERÁ EXIBIDO NA ZONA SUL!
AMANHÃ — PATHÉ — ESKYE — PARA TODOS — MAUÁ — GRILL — CAIÇARA — BRASÍLIA — AZUL
2 - 3,40 - 5,20 - 7 - 8,40 - 10,20

HOJE — IMPÉRIO — LEBLON — ICARAÍ — MONTECASTELO
HORÁRIO PARA OS CINEMAS ACIMA: 2-4-6-8-10 hs.
AMANHÃ — SÃO JOSÉ — LEBLON — BOTAFOGO — BRAZ DE PINA — ODEON NITERÓI — MELLO — NATAL — BONSUCESSO — CACHAMBY — MACABANITA
HORÁRIO SÓ PARA ÊSTES CINEMAS 2-4-6-8-10
Eastmancolor
AURORA DUARTE Produções Cinematográficas
AURORA DUARTE · ALBERTO RUSCHEL
MILTON RIBEIRO
RUTH DE SOUZA · LYRIO CASTELLANI · APOLO MONTEIRO · EDSON FRANÇA · LEO AVELAR
6ª semana!
"A MORTE COMANDA O CANGAÇO"
IMPRÓPRIO PARA CRIANÇAS ATÉ 10 ANOS
PRODUTOR MARCELLO DE MIRANDA TORRES · REALIZAÇÃO WALTER GUIMARÃES MOTA · DIREÇÃO CARLOS COIMBRA

PROIBIDO ATÉ 18 ANOS
NINFAS na FOLIA
OCTANS FILMES
UM DRAMA DE AÇÃO, ROMANCE E MUITO SUSPENSE!
AMANHÃ — ODEON
2 - 3,40 - 5,20 - 7 - 8,40 - 10,20
AKIRA ISHIHAMA · AKIKO KOYAMA · KYOKO IZUMI
DIREÇÃO TAURUO IWAMA · em Shochiku GrandScope Color

O CARNAVAL CARIOCA A TODOS ENLOUQUECE, INCLUSIVE OS DOIS MARINHEIROS DE
PARAISO DOS MARINHEIROS — UCB
Margit Saad · Boy Gobert · Mara Lane
DIREÇÃO HARALD REINL
2ª semana! Amanhã IMPÉRIO 2-4-6-8 e 10 hs.

FESTIVAL COLORIDO CINEMASCOPE DA 20th CENTURY FOX



| | REX | PIRAJÁ | GUANABARA |
|---|---|---|---|
| AMANHÃ | ADEUS ÀS ARMAS (Rock Hudson, Jennifer Jones) | A CALDEIRA DO DIABO (Lana Turner, Hope Lange) | A CASA DAS AMARGURAS (Gary Cooper, Diane Varsi) |
| 3ª FEIRA | A RAPOSA DO MAR (Robert Mitchum, Curd Jurgens) | O CÉU É TESTEMUNHA (Deborah Kerr, Robert Mitchum) | FRAULEIN (Dana Wynter, Mel Ferrer) |
| 4ª FEIRA | A CASA DAS AMARGURAS (Gary Cooper, Diane Varsi) | ADEUS ÀS ARMAS (Rock Hudson, Jennifer Jones) | TARDE DEMAIS PARA ESQUECER (Cary Grant, Deborah Kerr) |
| 5ª FEIRA | O CÉU É TESTEMUNHA (Deborah Kerr, Robert Mitchum) | A RAPOSA DO MAR (Robert Mitchum, Curd Jurgens) | A CALDEIRA DO DIABO (Lana Turner, Hope Lange) |
| 6ª FEIRA | A CALDEIRA DO DIABO (Lana Turner, Hope Lange) | A CASA DAS AMARGURAS (Gary Cooper, Diane Varsi) | O CÉU É TESTEMUNHA (Deborah Kerr, Robert Mitchum) |
| Sab. | TARDE DEMAIS PARA ESQUECER (Cary Grant, Deborah Kerr) | FRAULEIN (Dana Wynter, Mel Ferrer) | ADEUS ÀS ARMAS (Rock Hudson, Jennifer Jones) |
| Dom. | FRAULEIN (Dana Wynter, Mel Ferrer) | TARDE DEMAIS PARA ESQUECER (Cary Grant, Deborah Kerr) | A RAPOSA DO MAR (Robert Mitchum, Curd Jurgens) |



FLORIDA — PLAZA — ASTORIA — ART-PALÁCIO TIJUCA — ROSÁRIO — GUARACI — CASSINO (NITERÓI) — IMPERATOR
AMANHÃ
"JOGADORA INFERNAL"
IMPRÓPRIA PARA CRIANÇAS ATÉ 14 ANOS
"HELLER IN PINK TIGHTS"
TECHNICOLOR®
Salientando SOPHIA LOREN ANTHONY QUINN
MARGARET O'BRIEN STEVE FORREST
com Eileen Heckart · Ramon Novarro · Edmund Lowe · Produzido por Carlo Ponti e Marcello Girosi
Dirigido por George Cukor · Script de Dudley Nichols e Walter Bernstein · Distribuição da Paramount
"A LINDA ESTRÊLA" DA Troupe MAMBEMBE IA SEMPRE TOPANDO TUDO... ATÉ QUE UM DIA UM CRIMINOSO A GANHOU NUMA PARTIDA DE PÔQUER!

CARUSO-COP — OLINDA — NACIONAL — MASCOTE — SÃO BENTO
amanhã 4ª SEMANA
A Paramount apresenta ALAN LADD · JEAN ARTHUR · VAN HEFLIN
OS BRUTOS TAMBÉM AMAM — VOLTA O FILME INESQUECÍVEL!
TECHNICOLOR — GEORGE STEVENS — UM FILME DA PARAMOUNT A MARCA DAS ESTRÊLAS — SHANE

METRO COPACABANA — HOJE — ROYAL — JUSSARA — RIO BRANCO — MEIER — RAMOS — STA. CECILIA — PENHA — ALFA — IRAJÁ — ORIENTE — ACARI — PARAISO — CAIÇARA — ROULIEN — ENG. DE DENTRO — BANDEIRANTE — MARABÁ
PRODUÇÕES CINEMATOGRÁFICAS HERBERT RICHERS apresenta
2ª Semana DE ÊXITO COMPLETO! TODO MUNDO SE DIVERTE COM ESTA GRANDE COMÉDIA!
Distribuição: DISTRIBUIDORA DE FILMES "SINO" S.A.
Censura LIVRE
DIREÇÃO: ROBERTO FARIAS
ANKITO · Grande OTELO · Marina MARCEL · Vera REGINA
NÚMEROS MUSICAIS SONIA DELFINO · CARLOS LIRA
em um Candango na Belacap
MOZAEL SILVEIRA · MILTON CARNEIRO · JOSÉ POLICENA · RAFAEL DE CARVALHO · PEDRO DIAS · MARIA CRISTINA · Produtor associado ARNALDO ZONARI

# Coluna de Eloy Dutra

**BRASÍLIA, 18 DE MARÇO**

Disse o «Jornal do Brasil», num dos seus magníficos editoriais, que às segundas, quartas e sextas, Jânio é Frondizi. Às têrças, quintas e sábados é Fidel e aos domingos é Neru ou Kennedy. Quando começará a ser Jânio?

A observação é perfeita. No campo interno Jânio está cercado por alguns elementos representativas da velha política dos grupos econômicos, vorazes e apu[illegible] mais entrará na cabeça de alguém que homens cujo ídolo sempre foi o dinheiro, «único deus que não tem ateus», de repente se convertam à realidade humana e cristã que deve prevalecer na convivência dos sêres. Como acreditar em ordenamentos da lei «anti-truste» se da comissão faz parte elemento inteiramente ligado ao monopólio estrangeiro e de forma até humilhante? Aos que raciocinam um pouco, isto provoca certa descrença nas medidas a serem adotadas. Resta-nos, em todo caso, a expectativa de que os auxiliares do presidente, encurralados pelos famosos bilhetinhos, apenas cumpram ordens, receiosos de receberem o «bilheteazul», o mais trágico de todos êles.

Mas, será bom para o regime democrático a despersonalização completa dos ministros, hoje reduzidos a moços de recado, o ministros de tarracha? Da minha parte não entendo um João Agripino (o melhor atirador de facas da Paraíba, na opinião abalizada do deputado Abelardo Jurema) paraibano sêco, danado de inteligente, frio e cortante como uma lâmina, a carregar na bainha do punhal, em vez do aço, os bilhetinhos do presidente. E, nem tampouco entendo Arinos, o simpático visconde de Paracatu, tornar-se, de repente, excêntrico e ocultar nos bolsos do colete de selim branco, as mensagens mirins do homem da vassoura. É de Arinos a célebre frase: «Jânio é a UDN de pileque». Mas os eflúvios pegaram Arinos pelo rabo da casaca e o fizeram banhar-se, lascivamente, nos espumas do néctar que caracterizou a personalidade de Jânio, no dizer do visconde.

Bem, leitores, recebe bilhetinhos quem a isso se sujeita e, se aos ministros tal fato agrada, que estejam à gôsto. Mas, voltando à semana Janista, fixemo-nos, agora, nas têrças, quintas e sábados. Nesses dias o Jânio cresce. Vejamos dois pontos de sua primeira mensagem ao Congresso.

«Ampliação dos contatos com todos os países, inclusive os do mundo socialista». «Apoio decidido ao anticolonialismo». — Precisarei comentar? Ou já sabemos de antemão a tempestade que desabará sôbre a cabeça de Jânio? Precisarei comentar? Ou já sabemos que as zabaneiras dos trustes e monopólios, fantasiados de vestais, vão começar a dançar o maxixe da intriga e da felonia, no sentido de impedir que os dois importantes tópicos da mensagem se concretizem? Tudo isso veremos em seguida, mas a uma conclusão já chegamos: é que às têrças, quintas e sábados Jânio está querendo praticar a política externa que o PTB, de longa data, vem preconizando.

# Repressão ao contrabando

## SUSTADA A REALIZAÇÃO DE LEILÕES ATÉ NOVA REGULAMENTAÇÃO DA MATÉRIA

O ministro da Fazenda expediu ordens a tôdas as Alfândegas e estações aduaneiras do País no sentido de ser sustada a realização de leilões de mercadorias apreendidas, até concluído dos estudos tendentes a nova regulamentação da matéria, a fim de que dos referidos leilões sejam eliminados vícios que prejudicam a efetiva repressão ao contrabando.

Em casos excepcionais, por proposta fundamentada do chefe da repartição aduaneira, ouvidos o Serviço Federal de Prevenção e Repressão aos Crimes contra a União e a Diretoria das Rendas Aduaneiras, poderá ser realizada a venda das mercadorias em hasta pública, desde que autorizada pelo ministro da Fazenda.

A medida foi sugerida pelo Grupo de Trabalho criado pelo decreto nº 50.324-61, com o objetivo de impedir que as gutas obtidas nos leilões da Alfândega sejam utilizadas para acobertar a venda de mercadorias contrabandeadas.

**Encaniado - Terreno**

VENDO com 17x8,50, em linda rua particular, já pronto para construir, possuindo, inclusive planta aprovada na Prefeitura, alvará de licença e outras exigências já pagas. — Tudo limpo e desembaraçado. — Base: Cr$ 250.000,00 de entrada e o resto a combinar. — Rua Joaquim Martins, 263, lote n. 6 (Botafogo casa 11). — Aceito propostas. — Telefone: 29-6826.

# FLASHES DE CAXIAS

A morte é natural. Não há ninguém eterno.

Morre o rico e o pobre, o rei e o vassalo. Ninguém escapa a lei, que, sendo para todos, é justa.

Mas há mortes que rebelam a consciência não conturbada pelo crime e outras que entristecem aos que ficam.

A ação violenta contra um pacífico é condenada por todos os homens de formação. Somos contra o crime, que deve ser punido pelo Estado também com violência, pois não merece ter direito quem desconhece o direito alheio. Ninguém, porém, insurge-se contra a lei natural, que ceifa indistintamente vidas. Morrer é um tributo do viver.

Mas a piedade é um sentimento universal. Ninguém e nada nos proíbem de prantear um ente querido, nada nos impede de deplorar o falecimento de um homem bom que nos deixa para sempre.

Há pouco, um velho de alma nobre desaparecia: — Gastão Reis.

Caxias enlutou-se, para acompanhar-lhe o feretro, com reverência e saudade.

Agora, eis que outro boníssimo cidadão se despede desta, para descansar no silêncio da tumba: José Mori.

Conheci Mori, fazendo o bem. Nunca o vi praticando o mal.

Não sabia negar. Dizia sempre o "sim". E, se houvesse de dizer o "não", fazia-o constrangido e sòmente quando, de maneira alguma, pudesse contentar a quem dêle se aproximava, como necessitado.

Pai dedicado, amigo certo.

Queria aos filhos, mas para êles não juntava com avareza, pois não trancava nunca a porta aos que nela batiam.

Pouco antes de morrer, pediu-nos para encaminhar a um amigo um pedido ao governador Celso Peçanha.

Sua filha, professôra pública, fôra transferida para a cidade. Mas, com a mudança de governador, encontrava-se na iminência de tornar ao distrito do interior, a pedido de outrem. Fê-lo sem rancores e sem acusar quem quer que seja. E concluiu: "O atual dirigente do Estado não administra, perseguindo. E, por isso, apelo a êle no sentido de não obrigar a minha filha a viver longe de seu país, quando tudo pode ser resolvido, sem prejuízo para ninguém".

Não admirei Mori pelo interêsse por sua filhinha. Admirei-lhe o senso de justiça, quando falou que o problema poderia ser solucionado a contento, sem prejuízo de quem quer que fôsse. Mais uma vez o Mori, que ontem se foi, zuniria no meu conceito: Não procurava beneficiar sua filha, prejudicando filhas alheias.

E [illegible] e por outras coisas, expresso minha emoção, quando vi morrer quem nunca fêz mal a ninguém.

SANCHO SEM PANÇA

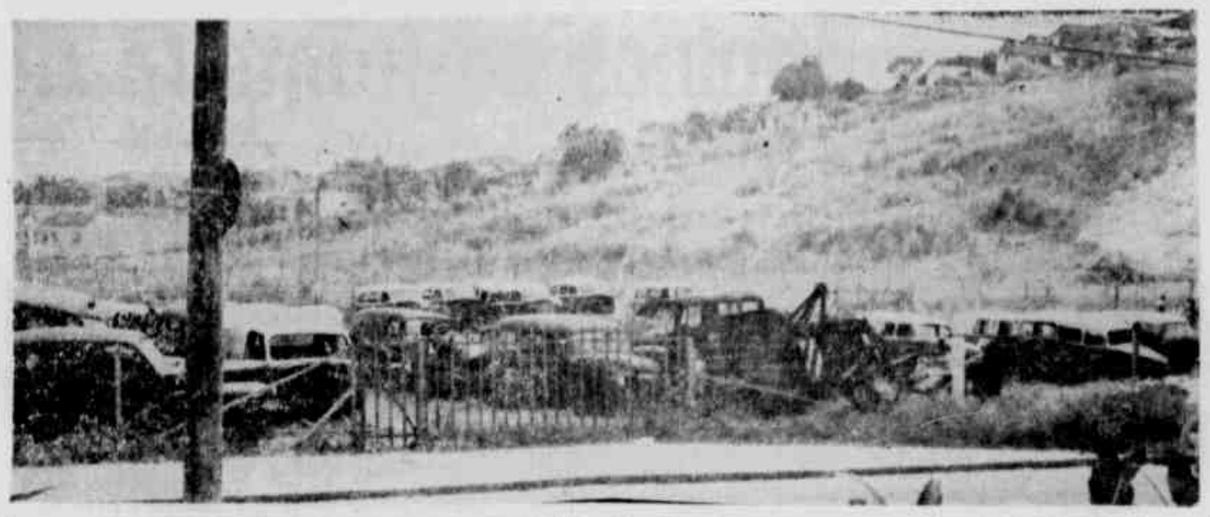

**CEMITERIO DE CARROS DA POLICIA — Na Rua Paranapanema em frente à subseção da Delegacia de Vigilância mais de uma dezena de carros da Policia ali estão jogados, sendo carcomidos pela ação do tempo. Não é possivel que nada dêles se aproveite e é uma demonstração de desperdicio deixar essas viaturas assim jogadas fora, quando poderiam ser vendidas, revertendo o seu produto para a manutenção das que estão em uso.**

# Incêndio destruiu dois pavimentos do prédio

## O dono do restaurante, onde teve início o sinistro, apesar de avisado, não compareceu ao local

Violento incêndio irrompeu, às últimas horas de anteontem, no prédio n. 63 da Rua da Quitanda, destruindo totalmente o primeiro e segundo pavimentos, onde funcionava m, respectivamente, o restaurante "Nosso Lar", de propriedade de Otacílio Santana Bastos (Rua Senador Dantas, 19, 9.º andar) e diversas salas ocupadas por escritórios, depósito de calçados e atelier de costura, cujos donos não apareceram na ocasião. No térreo, funciona o Banco Prado Vasconcelos Júnior, do sr. Nélson Barreto de Vasconcelos, cujos prejuízos são de pequena monta. Tal era a intensidade das chamas que o prédio vizinho, o de n. 65, composto de oito andares, estêve seriamente ameaçado. Seu terraço foi atingido e o fogo destruiu, sòl, parcialmente, a residência do sr. Antônio Faria Justo (casado, 67 anos, zelador do edifício). Sob o comando do coronel Rosa, bombeiros dos postos Central, Catete e Caju deram combate ao fogo, impedindo que êle se propagasse pelos prédios vizinhos. O fato foi registrado no 10.º Distrito Policial, abrindo-se o competente inquérito.

CAUSOU ESPECIE

Tão logo tomou conhecimento do sinistro, compareceu ao local o sr. Marcos Rosco de Oliveira, cunhado do proprietário do Banco Prado Vasconcelos Júnior. De posse das chaves daquele estabelecimento, abriu suas portas, facilitando, em muito, a tarefa dos bombeiros. O fogo, segundo ficou apurado, teve início na cozinha do restaurante "Nosso Lar", cujo proprietário, estranhamente, mesmo avisado do fato, ali não compareceu. Os prejuízos são calculados em três milhões de cruzeiros. O prédio está segurado na "Companhia Nordeste", desconhecendo-se, entretanto, o valor do seguro.

# CONHEÇA OS SEUS DIREITOS

Dr. Milton de Moraes Emery

## CRÉDITO PRIVILEGIADO

NO PROCESSO TRT — 313 — AP — 60 (1a. Região) o sr. desembargador presidente Celso Lana tomou a seguinte decisão (que se acha inscrita no DO de 26-11-60, págs. 13 732 3) e que transcrevemos não só para atender pedidos de leitores como pela clareza de exposição e justeza de argumentos:

«A lei número 3 726, de 11 de fevereiro de 1960, ao suprimir a parte final do § 4º, do art. 102 do Decreto-Lei número 7 661, de 21 de junho de 1945, assim dispondo, derrogou também a parte final do § 1º, do art. 449, da Consolidação das Leis do Trabalho.

Pela redação da nova lei considera-se privilegiada a totalidade dos créditos por salários e indenizações trabalhistas, não mais se considerando quirografários os dois têrços.

A concordata não impede a execução da totalidade dos créditos por salários e indenizações perante o judiciário trabalhista.

Vistos êstes autos de agravo de petição, em que é agravante S.P.A. Ltda., sendo agravado J. R. de O. F.

Agrava-se de petição contra a decisão de fls. 38 a 39, que rejeitou os embargos à execução sustentando-se que todos os créditos, mesmos os privilegiados, devem ser excluídos da execução trabalhista, para liquidação do Juízo, em que se processa a concordata prevista.

Isto pôsto:

A Lei de Falências (Decreto-lei número 7 661, de 21 de junho de 1945), sofreu profunda alteração com a vigência da defeituosa e obscura Lei número 3 726, de 11 de fevereiro de 1960, que atribuiu prioridade aos créditos trabalhistas. Dentre as modificações introduzidas, naquilo que diz respeito ao objeto do presente agravo, cumpre destacar a supressão da parte final do § 4º, do art. 102, do citado Decreto-lei número 7 661. Passou o mencionado parágrafo a ter a seguinte redação.

«§ 4º — São quirografários os créditos que, por esta lei, ou por lei especial, não entram nas classes I, II e III dêste artigo e os saldos dos créditos não são cobertos pelo produto dos bens vinculados ao seu pagamento».

Ficando suprimida a frase: «e o restante de indenização devida aos empregados», contida na lei anterior. Portanto, a nova redação do art. 102, introduzida na Lei número 3 726, não mais admite a distinção em parte privilegiada e parte quirografária dos salários e indenizações trabalhistas. Assim, também derrogado ficou o § 1º, do artigo 449, da Consolidação das Leis do Trabalho, na parte em que considerava quirografários os dois terços da referida indenização.

Não mais comportando distinção os créditos trabalhistas, considerados privilegiados em sua totalidade, inexibível é a pretensão do agravante para que se execute o crédito quirografário no Juízo de concordata.

A já invocada lei falimentar estabelece no art. 147 que a concordata obriga a todos os credores quirografários, comerciais, ou civis. Comentando o citado artigo, ensina Trajano de Miranda Valverde:

«Os credores com privilégio especial e os titulares de crédito real readquirem, na concordata suspensiva, a sua liberdade de ação e irão pleitear suas pretensões, como se concordata não houvesse. Na concordata preventiva por não estarem tais credores, pela Lei vigente, obrigados a habilitar o seu crédito no processo, o pedido do devedor não prejudica a ação individual que tiveram contra o concordatário. Certamente que, se tais credores renunciarem ao privilégio ou à garantia real, ou, se executida a garantia real ou especial, os bens não bastaram para a satisfação do crédito, passarão êles para a classe dos quirografários pela totalidade ou pelo restante do crédito, ficando, assim, sujeitos aos efeitos da concordata». (Comentários à Lei de Falência — págs. 138).

Acresce que o mesmo diploma local citado estabelece no § 1º número 2 do artigo 161, que suspenderão as ações e execução contra o devedor por créditos sujeitos aos efeitos da concordata. Ora, é evidente que não são abrangidos os créditos privilegiados, alheios aos efeitos da concordata. Mais uma vez nos valemos dos ensinamentos do insigne Trajano Valverde, quando sustenta:

«Com o sistema da lei vigente, que manteve, sem dúvida, estrita coerência com as regras que estruturam a concordata preventiva, fica o devedor, no curso do processo, sujeito às ações e execuções de credores, que se julgam titulares de créditos privilegiados (privilégio geral ou especial), privilégio que como é sabido, só nasce ou adere ao crédito quirografário com a abertura do concurso civil de credores ou com a falência. Quer já se ache vencido o crédito, quer se vença no curso do processo da concordata, o seu titular, alegando, conforme o caso, um privilégio geral, ou especial, pode acionar o devedor. Igualmente, e com mais forte razão, o titular do crédito real. Se, quanto aos créditos desta última espécie, a não subordinação do crédito ao processo declaratório poderia justificar-se, não assim relativamente aos credores que, por fôrça da Lei, têm os seus créditos privilegiados no concurso civil de credores ou na falência». (Comentários à Lei de Falência — págs. 211).

Portanto, só os créditos quirografários estão sujeitos aos efeitos da concordata, não os privilegiados, que aqui se executam. Sempre tem sido êste o ponto de vista desta presidência, reiterado através de inúmeros pronunciamentos.

Também assim se tem pronunciado o excelso Supremo Tribunal Federal ao decidir que:

«A decisão recorrida salientou que os créditos dos empregados, devidamente reconhecidos, gozam de privilégio geral, podendo, assim, ser executados contra o concordatário». Recurso ext. não conhecido, Ordenando-se prosseguisse na execução, quando as partes se deveriam habilitar, para recebimento de seus créditos, que gozam de privilégio geral, não infringiu a malsinada decisão do artigo 169 do Decreto-lei núm ro 7 661, de 1945 ou o artigo 449 da Consolidação das Leis do Trabalho. — Ac. STF — 1.ª Turma — (Rec. extraordinário 42 362). — Relator: ministro Barros Barreto, ub. em audiência de 30-9-1959».

«A decisão recorrida admitiu o prosseguimento da execução contra firma em concordata, para cobrança da parte privilegiada do crédito do empregado. — Rec. ext. de que se conhece e a que se nega provimento. A Lei de Falência, ao tratar da concordata, em seu artigo 147, diz que esta obriga a todos os créditos quirografários. Por êsse artigo se deduz a exclusão dos créditos privilegiados. E, fixando o artigo 161, II, § 1.º, da mesma lei, que suspenderão as ações e execuções contra o devedor por créditos sujeitos aos efeitos da concordata mais ainda se evidencia essa conclusão. — Ac. STF 1.ª Turma (rec. ext. 43 805). — Relator: ministro Mota Filho pub. em audiência de 30 de janeiro de 1960.

Pelo exposto: — Nego provimento ao agravo. P. — Rio 22 de novembro de 1960. — **Celso Lana**, desembargador-presidente.

**CARTAS OU CONSULTAS PESSOAIS GRATUITAS:** — Rua da Quitanda, 30, 8º andar, sala 811, Rio de Janeiro. — Expediente: de segunda à sexta-feiras, das 17 às 19 horas. — As cartas devem indicar os nomes do jornal e do colunista. Os leitores que não quiserem ser identificados enviarão pseudônimo. — Para as consultas pessoais o interessado deve trazer os documentos que se referem ao seu contrato de trabalho.

# ACIDENTE NO «ALETES»

O marítimo francês Robert Saint Aisme (preto, solteiro, 24 anos), ontem à tarde, quando se encontrava trabalhando a bordo do navio "Aletes", sofreu uma queda. Na ocasião, segurava uma garrafa e esta, quebrando-se, produziu-lhe alguns ferimentos na mão. Foi medicado no Hospital Sousa Aguiar, retirando-se em seguida.

# PÁGINA 5

«Memory»

## NEGÓCIOS, NEGÓCIOS!

*MAL O SOL* se levantava, êle corria. Não tinha parada. De um lugar a outro, sempre se deslocava, infrene. Queria que o dia tivesse quarenta e oito horas. Tudo pelo dinheiro. Pelos negócios.

Não conhecia o prazer de sentar-se despreocupado num canto macio do lar. Quando não fôsse para negócios, era mesmo que lançar-se numa cama de preços.

Quando saía de casa, ainda ouvia aquelas palavras (aborrecidas, cansativas, tôdas) de quem lhe parecia não ter responsabilidade ou não ter consciência da própria inutilidade:

— Cuidado, papai!

Ou então:

— Não vá muito depressa. Guie devagar.

Muita vez a voz da esposa ainda lhe soava nos ouvidos quando o carro feroz devorava o asfalto, quase no limite máximo da velocidade.

— Cuidado, meu bem. O mundo não se fêz num dia.

— Bolas! — dizia consigo mesmo. Não compreendem. É preciso trabalhar. Ganhar dinheiro. Dinheiro!

Em sua memória desfilava o programa do dia: às oito horas, audiência com o Ribeiro; das oito e trinta às dez, ditar cartas à secretária; às onze, fechar o contrato com a refinaria de petróleo; às doze, almôço em Copacabana com o gerente da emprêsa de plásticos, às trezes... e assim por diante.

— — Cuidado, papai!

— Volte mais cêdo.

— Não vá tão depressa, querido.

Êsses pedidos, essas recomendações só aborreciam. Será que não compreendiam a dinâmica dos negócios?

Pisava no acelerador com mais vontade. O carro avançava.

Morava numa casa bonita e bem situada, na zona Sul. Dava todo o confôrto à família. Tinha dinheiro bastante para viver socegadamente. Mas vivia como se fôsse morrer de fome no dia seguinte.

Quando jantava em casa era sempre por alguma obrigação social ou por alguma imposição dos negócios. Via sua espôsa e filhos como se fôssem pessoa de outro mundo. Em parte, pelo menos, estava certo: eram de outro mundo mental.

Certa vez ouviu sua mulher falar da beleza do jardim, das flôres que, perfumadas embalsamavam o ambiente. Também dizia ela qualquer coisa a respeito de música pintura, literatura e teatro.

Os filhos iam no mesmo diapasão que a mãe.

Numa dessas conversas falou-se sôbre a bela paisagem que se descortinava do lugar onde morava. Veio à baila o céu azul, o mar, a floresta que a dois passos dali ficava. Tocou-se até na luminosidade dos dias de verão.

Tudo muito enfadonho, esquisito e distante.

Rompia aquela profusão de "asneiras" e jogava a conversa sôbre as cotações na bôlsa, o prêço disso e daquilo.

Certo dia, no delírio da velocidade e dos negócios, ocorre um desastre.

Após meses de hospital o homem retorna à casa para dias monótonos de convalescença.

No convívio da família seus sentidos buscam o equilíbrio ainda incerto.

O céu azul banha seus olhos. Os pássaros freqüentam o jardim de sua casa. A floresta (a dois passos dali) ameniza o calor. O mar dilata seu horizonte. O dia luminoso. Verão!

Compreenderá a beleza de tudo aquilo que o cerca? Sentira o pulsar de uma existência cheia de dádivas? Esquecerá tudo isso afogado na febre dos negócios?

É cedo ainda para a resposta. Deixemos que as manhãs se renovem. Enquanto isso a aranha do tempo tecerá para nós, talvez, uma bela notícia.

ESTRADA DO POVO

# Palavras de Prestes sôbre Jânio

Paulo Motta Lima

Numa entrevista concedida em Santos, Luís Carlos Prestes afirmou que o govêrno do sr. Jânio Quadros é essencialmente reacionário e que a reforma cambial foi ato de obediência ao Fundo Monetário Internacional, interessado em sufocar nossa indústria, cujo desenvolvimento contraria os planos dos trustes e monopólios dos Estados Unidos. Sôbre a extensão do horário de trabalho nas repartições públicas lembrou Luís Carlos Prestes que outro governante fiel à orientação do FMI, o sr. Frondizi, fêz o mesmo na Argentina.

Estender horários equivale a rebaixar vencimentos. Além disso a jornada de seis horas é antiga conquista dos servidores, expressa em lei. Sua revogação é arbitrária. Também na Argentina o Fundo Monetário impôs a extensão dos horários nas repartições a fim de que se verificassem pedidos de demissão em massa. Esta política favorece a tática de dividir para dominar. Alguns operários e comerciários aplaudem a resolução de "dar duro" nos funcionários, sem perceber que isso é o começo de uma ofensiva contra os vencimentos fixos em geral e contra as limitações de horas de trabalho não só no serviço público, como também na indústria e no comércio.

As medidas que estão sendo postas em prática pelo sr. Jânio Quadros, sob alegação de que devemos apertar o cinto, vão tornar insuportáveis as condições de existência dos que vivem de seu próprio trabalho. Mas uma vez, a êsse respeito, pode-se citar o exemplo negativo de Frondizi. Na Argentina, onde Frondizi executou a política do Fundo Monetário, a vida piorou muito e o operário de Buenos Aires já não come por alguns trocados um bom bife regado a vinho, com bastante pão.

Prestes falou aos jornais de Santos pouco depois de publicada a recente resolução do PCB sôbre a situação política. Essa resolução sugere medidas em favor do povo. Se postas em prática, as medidas aconselhadas constituiriam um recuo do govêrno e uma derrota dos imperialistas que estão por trás dos guichês do Fundo Monetário. Essas medidas podem ser alcançadas por meio de movimentos de reivindicação que incluiriam a cobrança de promessas de Jânio quando candidato. O ponto central das reivindicações é a guerra à carestia, mediante a exigência de medidas contra a especulação do alto comércio, a fixação dos preços dos gêneros alimentícios, a organização do abastecimento, o estímulo à produção de subsistência, a prioridade para o transporte de alimentos, a ampliação da rêde de silos e armazens e a encampação dos frigoríficos estrangeiros, responsáveis pelo insuportável aumento do preço da carne.

Os democratas de todos os partidos, os homens de prestígio popular, por meio de seus próprios recursos e em combinação com as organizações populares, podem obrigar o sr. Jânio Quadros a recuar da posição em que se situou, contrariando as promessas de candidato, para recorrer ao apêlo a maiores inversões de capital monopolista estrangeiro e ao congelamento dos vencimentos e salários, na hora em que os preços, nas feiras livres e em todo o comércio, sobem às nuvens, com a rapidez de foguetes.

# Falso advogado processava policiais

Apontado como um dos participantes do assalto ao trem-pagador da Central do Brasil, fato ocorrido em julho do ano passado, entre as estações de Japeri e Botais, no Estado do Rio, foi preso, ontem, mais uma vez, pela Polícia da EFCB, o indivíduo Válter Lino Soares (solteiro, 22 anos, Rua Eurocino do Uruguai, 138), que costuma residir, também, em Belo Horizonte, em luxuosa vivenda com seus pais. Na ocasião, Válter, passando-se por advogado, deixava a Delegacia de Segurança, nas imediações da Rua Santa Luzia. Levado à Duque de Caxias, foi ouvido pelo delegado Amil Nel Reichald, relatando as razões por que foi envolvido naquele audacioso assalto e porque vem fazendo acusações à policiais lotados na Delegacia de Vigilância da Guanabara. Em poder do mediante, foram encontradas várias cópias de petições de abertura de inquérito, feitas por êle, na qualidade de «advogado», ao chefe de Polícia. Por outro lado, em três «habeas-corpus», constavam relações de testemunhas que deveriam depôr. O «causídico» deu entrada nos citados «habeas-corpus» junto aos titulares da 2a e 12a. Varas Criminais.

«MULTAVA» TODO MUNDO

Válter Lino surgiu no caso, por ter o tropeiro Messias, de Japeri, bem como um fazendeiro local, apontado, como um dos assaltantes, um elemento cujos traços fisionômicos e características pessoais em muito coincidiam com os de Válter Lino Soares. Depois de prêso pela primeira vez, foi pôsto frente à frente com Messias, nas êste, achando-o mais magro, não pôde acusá-lo. O fazendeiro, entretanto, não compareceu, o que deverá ser feito desta vez.

Naquela oportunidade, como nada de positivo ficasse comprovado contra o detido, foi êle pôsto em liberdade, viajando, então, para Juiz de Fora. Dias depois, estava em Belo Horizonte fazendo das suas bravatas. Intitulando-se fiscal do Estado, «multou» três fazendeiros. O primeiro, porque guardava dinheiro em casa e não no banco... O segundo, por criar grande quantidade de porcos... e o terceiro, por deixar que o capim crescesse demais na frente da casa... Por isso, Válter foi processado três vêzes, por crime de estelionato chegando, mesmo, a ser condenado e cumprir pena de pois anos e oito meses de reclusão.

O «ADVOGADO»

Fugindo de Belo Horizonte, Válter, novamente, veio parar no Rio. Certo dia, sutil o morra da Providência, com uma idéia. Seria advogado daquele dia em diante. Conquistou, de pronto, a simpatia de um tal de Sebastião, proprietário de uma «biroska», a quem se apresentou como causídico, defensor dos favelados. Não demorou muito, uma caravana policial, em diligências naquele local, deu vários tiros contra o pequeno estabelecimento de Sebastião, conhecido pelo vulgo de «Russo». Válter recebeu certa importância de «Russo», dando início, então, à «defesa». Exigindo a abertura de um inquérito, enviou petição ao chefe de Polícia. De igual forma, dirigiu-se aos juízes titulares da 1a. e da 12a. Varas Criminais, solicitando, ainda, um «habeas-corpus» preventivo contra a Delegacia de Vigilância da Guanabara, o que foi concêdido pelo juiz da 2a. VC, e denegado, por duas vêzes, pelo titular da 12a. Para depor em seu favor, dizendo-se ameaçado pela Polícia, arrolou diversas testemunhas, mandando relações ao procurador-geral da Justiça a quem solicitava urgência na conclusão do inquérito pedido ao chefe de Polícia. Em todos êsses casos, o «advogado» fazia citações de Ari Franco, mencionando trechos do livro «Comentários ao Código Penal Brasileiro».

DESMASCARADO

Em face do deferimento do «habeas-corpus» preventivo, o delegado da DSP pediu, ali, o comparecimento do detetive Fernandinho, o mais visado por Válter em suas petições. O policial prestou depoimento na presença do «advogado». Quando tudo estava encerrado e Válter Lino saía daquela especializada em companhia de «Russo», foi detido pelos investigadores da Central do Brasil, Manuel Bittencourt e Jorge Prez, que, há tempos, estavam no seu encalço por determinação do delegado Amil Reichald. Válter contou que a «biroska» de «Russo» é antro de perigosos marginais. Em poder do espertalhão foi encontrado, ainda, um atestado de bons antecedentes fornecidos pelo Instituto Félix Pacheco. Válter pretendia tomar 10 mil cruzeiros de «Russo» e viajar para Minas Gerais.

## Educação gratuita a filho menor de ex-combatente

O presidente Jânio Quadros baixou decreto dispondo sôbre o atendimento de educação gratuita a filho menor de ex-combatente e aos órfãos carentes de recursos.

De acôrdo com o ato presidencial, o benefício será concedida a todo aluno matriculado em estabelecimento de ensino do grau médio e ao candidato habilitado em exame de admissão que carecem de meios para prosseguir nos cursos, por motivo de falecimento de pai ou responsável, ainda que tal falecimento tenha ocorrido anteriormente ao ingresso do aluno ou candidato a curso de grau médio, aplicando-se-lhes as disposições vigentes para o estudante gratuito nos educandários oficiais.

## Revogado privilégio dos moinhos

Brasília, 18 (AN) — O presidente da República assinou decreto, revogando o decreto n. 50 123, de 26 de janeiro de 1961.

É a seguinte a íntegra do decreto:

"Considerando que a orientação adotada pelo decreto n. 47 491, de 24 de dezembro de 1959, foi a de proteger o consumidor, mantendo uma perfeita igualdade entre os moinhos;

Considerando que o decreto n. 50 123, se choca com essa política por estabelecer privilégio incompatível com os interêsses da população;

Considerando ainda que a modificação introduzida pelo decreto n. 50 123, resultará, sem nenhuma dúvida, no encarecimento da farinha de trigo, decreta:

Art. 1.º — Fica revogado o decreto n. 50 123, do 26 de janeiro de 1961, que deu nova redação ao Art. 17 do decreto n. 47 491, do 24 de dezembro de 1959.

Art. 2.º — O presente decreto entrará em vigor na data de sua publicação, revogadas as disposições em contrário".

**Clínica Modernissima e Especializada da Impotência Sexual**

Rejuvenescimento e distúrbios nervosos. Aparelhagem de procedência estrangeira, resultados surpreendentes e definitivos para ambos os sexos. Cura úlceras de várias origens.

EM CAXIAS

As terças, quintas e sábados das 10 às 14 horas — Avenida Duque de Caxias, 5, sob. — Horário de tratamento: das 13 às 17 horas.

## Imediata execução de todos os têrmos de responsabilidade nas alfândegas do país

O ministro Clemente Mariant recomendou ao diretor das Rendas Aduaneiras que sejam transmitidas as necessárias instruções para imediata execução de todos os têrmos de responsabilidade, ainda em aberto nas Alfândegas e demais repartições aduaneiras do país, pelos quais haja sido concedida isenção de tributos, condicionada a projetos de lei já arquivados, na forma dos Regimentos do Senado Federal ou da Câmara dos Deputados, ou mesmo que se achem em andamento, desde que ultrapassado o prazo estabelecido no mesmo têrmo, sem prorrogação deferida pela autoridade competente.

# Contingentes armados marroquinos na fronteira do Saara espanhol

## Busto de Napoleão

Arthur Henrique

Um matutino, domingo último, inseriu, numa de suas seções, uma nota, na qual a nova administração do Conjunto Sanatorial de Curicica era citada como exemplo de continuismo no atual govêrno reformista.

Não tenho procuração para defender a direção do sanatório, mas, a bem da verdade, é preciso que se diga, que a informação prestada ao jornalista é absolutamente destituida de fundamento.

O critério adotado pelo diretor do Serviço Nacional de Tuberculose, na escolha do diretor do Conjunto Sanatorial de Curicica, foi técnico e sábio. A indicação recaiu sôbre um dos mais brilhantes médicos daquele sanatório, que alia à alta capacidade profissional, firmeza de caráter, equilibrio e amor à causa pública.

Posso assegurar, sem a menor sombra de duvida, que aquêles que desejam modificações, não perderão por esperar. A cousa, ali, vai mudar, para valer.

E não será por participarem, comigo, dessa certeza, que já existem insatisfeitos?

O fato é que os altos interêsses do Sanatório de Curicica, sempre foram colocados acima das paixões politicas e é essa a primeira vez em que ouço, nos nove anos de vida do sanatório, argumento tão mesquinho ser trazido à baila.

O que êsses frustrados precisam saber, é que a sua vez ainda não é essa. Nem nenhuma outra, já que êles não ascendem a cargos de responsabilidade, por falta de um minimo de condições. As razões são intrinsecas, e isso é que êles não querem compreender.

A politica partidária, no caso, entra na história, como o busto de Napoleão Bonaparte. E' puro pretexto...

* * *

ISO IMPORTANTE

Revogado o decreto-lei que assegurava a médicos e dentistas o pagamento de 40% por risco de vida e saúde, apagou-se a última gambiarra, do coreto do Ari.

Agora, terno de linho S-120, sapato de duas côres e perfume francês, no lenço, êle vai voltar a "atacar" na subida do morro de Santo Antônio.

Viu só, Paulo, o que você arranjou?

* * *

PRECISA-SE

Precisa-se, urgentemente, de um consultor para assuntos econômicos, que esclareça a repercussão da reforma cambial no preço da arroba de cacau.

Há um espectro de sôco na mesa, sobrepairando tudo.

Cartas para o dr. Magnavita, a cargo dêste colunista, na redação da LUTA DEMOCRÁTICA.

* * *

Face os últimos bilhetinhos do presidente Jânio Quadros (seu candidato), o Costa chegou à conclusão definitiva de que, na atual conjuntura, filho ainda é a salvação da lavoura. Estão pagando 1 200 cruzeiros "per capita".

Vai daí...

* * *

Os serviços hospitalares do Estado da Guanabara não vão bem. Nunca foram tão mal, mesmo.

Quando disso tiver notícia o nosso governador — informado que será, certamente, pelos seus "alcagoetes" — nomeiará para a Secretaria de Saúde, um brigadeiro.

Nota: Estamos informados de que está sendo constituido um corpo de voluntários, para auscultar à opinião pública, fornecendo, ao governador, "informes acêrca da repercussão que venham a ter suas medidas, no conceito popular".

Não sabemos o nome pomposo a ser dado a êsses "heróis anônimos", mas, antigamente, isso se chamava "alcagoete", mesmo.

## INTENTAM LEVAR A TÊRMO UMA OFENSIVA ÀQUELE TERRITÓRIO — O GOVÊRNO DE FRANCO COMUNICA MEDIDAS PARA RECHAÇAR TODO E QUALQUER ATO DE AGRESSÃO

MADRI, 18 (FP) — Os boatos segundo os quais contingentes armados marroquinos estão concentrados na fronteira do Saara espanhol, assim como aquêles que anunciavam o refôrço das guarnições espanholas daquela parte do território africano, foram hoje confirmadas pela nota oficial do Serviço de Informação Diplomática do Ministério do Exterior espanhol.

Segundo esta nota, "bandos armados por Marrocos se encontram na região de Temseid, sob o comando de um oficial que depende diretamente do Alto Estado Maior marroquino, e foram concentradas com a intenção de levar à têrmo uma ofensiva em territorio saariano espanhol".

A nota acrescenta que o govêrno espanhol comunicou, não sòmente ao govêrno de Rabat e às Nações Unidas, como ainda, por via diplomática, aos dos Estados Unidos, Grã-Bretanha, França, Portugal e países árabes, que "ante êste estado de coisas, tomará as medidas necessárias para rechaçar, por todos os meios à sua disposição, e em virtude do direito de legítima defesa, qualquer ato de agressão que se produza".

"O secretário das Nações Unidas — acrescenta a nota — foi também avisado de que o govêrno espanhol tinha assinalado, em várias ocasiões, — 17 de janeiro, 11 de fevereiro e 8 de março — ao govêrno marroquino, a presença de bandos armados na fronteira sul de Marrocos e do Saara espanhol, assim como à possibilidade de que tais fatos pudessem provocar graves incidentes".

"Êsses temores, continua a nota, foram confirmados a 11 do corrente, ao ser capturado, por um destacamento de elementos, vestindo fardas e providos de armas modernas, uma equipe de técnicos que trabalhavam no território do Saara espanhol, os quais foram transferidos para um caminhão com placa militar marroquina".

Em conclusão, a nota recorda que "o govêrno espanhol protestou imediata e enèrgicamente ante o govêrno de Rabat, pedindo que as pessoas sequestradas fôssem postas em liberdade, que se castigassem os culpados, devolvessem o material e pagassem os danos ocasionados".


**Impotência - Doenças Sexuais - Pré-nupcial -**

TRATAMENTO RÁPIDO

E SURPREENDENTE COM APARELHAGEM MODERNA DA IMPOTÊNCIA EM AMBOS OS SEXOS — REJUVENESCIMENTO E RECUPERAÇÃO DE DISTURBIOS NERVOSOS SEXUAIS — CLINICA MEDICA ESPECIALIZADA

CONSULTA COM RADIOSCOPIA

Diàriamente das 8 às 19,30

TELEFONE: 34-9300

PRAÇA DA BANDEIRA N.º 189 — Casa 10


## MORTO COM VÁRIOS TIROS

Elói Rodrigues de Sousa (branco, casado, 48 anos, av. Suburbana, 859, barraco s/n°) foi ontem, assassinado, por dois desconhecidos, ambos de côr preta, que lhe desfecharam vários tiros de pistola calibre 45. O crime ocorreu na Avenida Suburbana, em frente a uma tendinha, estabelecida no barraco 59. Os criminosos fugiram. Testemunhou a ocorrência uma mulher que se sabe chamar Elza e reside na Favela da CCPL. As autoridades do 18º Distrito Policial estiveram no local, tomando as providências necessárias.

ANTECEDENTES

São desconhecidos os motivos do crime. Elói, ùltimamente, trabalhava como estivador no trapiche da Rua da Alegria, 28. Antes, porém, foi perigoso marginal, temido na Favela de Vieira Fazenda. Foi autor de vários crimes, inclusive homicídios, pelos quais cumpriu pena na Penitenciária da Rua Frei Caneca. Em 1959, na Praínha, foi as vias de fato com o marginal conhecido por "Sargento China", com quem, na ocasião, chegou a trocar tiros. Deu causa ao desfôrço a mulher de "Sargento China", que estava sendo pretendida por Elói Rodrigues, conhecido na época, como "Pavão". O então marginal atingiu o objetivo.

«Pavão», há cinco anos, conheceu Maria Cirene Augusto de Andrade, (preta, viúva, 40 anos), com quem, logo após, passou a viver em comum. Há um ano, nasceu o primeiro e único filho do casal, que recebeu o nome de Israel. Diante do filho o delinquente prometeu regenerar-se. Conseguiu o emprêgo no trapiche, passando a viver do trabalho para casa e vice-versa, fazendo ponto, nos momentos de folga, na tendinha de propriedade de Mário Cardoso da Silva (branco, casado, 54 anos), em cuja frente foi eliminado, ontem.

VINGANÇA

As autoridades admitem tratar-se de uma vingança. A vida de crimes vivida anteriormente por Elói, teria deixado rastros que ainda não estavam de todo apagados. Ou o «Sargento China» que não conseguiu esquecer a vergonha de ter perdido a mulher, na disputa com «Pavão», ou outros desafetos, poderiam ter tramado a morte do famoso bandido regenerado. «Sargento China», ainda vive. Está doente. A enfermidade todavia não apagou a lembrança do passado. Elói, certa feita, invadiu um barraco, destruindo-o, com requintes de perversidade. O dono da casa não saldara a dívida com êle contraída.

LAMENTAÇÕES

Elói foi um bandido. Atualmente era um homem limpo, absolvido de todos os seus pecados. Daí a dedicação que lhe devotavam os moradores do Jacarèzinho. Todos a um só tempo lamentaram o seu desaparecimento. A virtude não esta em ser bom ou honesto, [illegible] conhecer o erro [illegible] se regenerar. Alguém [illegible] diante do [illegible].

TESTEMUNHA

Maria Cardoso da Silva [illegible] ca, casada, 27 [illegible] nheira do proprietário da [illegible] nha, foi arrolada [illegible] Araújo, como [illegible] crime. Disse que [illegible] crime foram dois [illegible] côr preta. Vi[illegible] com Elói. Mais [illegible] abria a geladeira [illegible] vete ao filho [illegible] ouviu os disparos. [illegible] vamente. Apareceu [illegible] Elói estendido junto [illegible] Light, número [illegible]. Maria Cardoso declarou [illegible] nhecia a vida de Elói. Atualmente, tinha êle grande número de amigos, com quem conversava geralmente no seu estabelecimento, que frequentava com assiduidade. Ela não [illegible] nos assassinos. [illegible] a Elói. A Polícia acredita que Maria Cardoso, bem interrogada, poderá esclarecer o homicídio.

A COMPANHEIRA

Cirene, a companheira de Elói, foi levada também ao 18º Distrito Policial. Disse que o companheiro chegou em casa por volta das 17 horas. Beijou o filho, trocou de roupa e saiu, dizendo que ia dar um passeio. Momentos após ouviu os disparos. Afirmou conhecer a vida anterior de Elói.

A Patrulha 96 compareceu ao local. Era chefiada pelo soldado 499, Adauto de Oliveira Barros.

## MOVIMENTO SINDICAL

# Aumento dos químicos

**Reunião do Conselho Consultivo da CNTI — Marcada para quinta-feira, após longos debates de líderes sindicais — Trabalhadores reivindicam junto ao governador fluminense — Trabalhador na direção da FNM**

A Confederação Nacional dos Trabalhadores da Indústria, em reunião de dirigentes sindicais realizada anteontem à noite, tomou várias resoluções, entre elas a de convocar o Conselho Consultivo da CNTI, para quinta-feira às 9 horas, fato que há muitos meses não ocorria, por obstinação do sr. Holanda Cavalcanti, segundo declarações do sr. Ari Campista.

Presidiu aos trabalhos, o presidente em exercicio da CNTI, sr. Closdmith Riane. Vários lideres sindicais, nessa reunião, usaram da palavra. O sr. Benedito Cerqueira para criticar a delonga em se convocar o Conselho Consultivo; o sr. Adauto Rodrigues para verberar contra a delegacia do IAPI; o sr. Valdemar Luis Alves, sugerindo que os sindicatos passassem a substituir o IAPI na assistência médica aos trabalhadores de sua categoria; o sr. Roberto Moreira conclamou os trabalhadores a se reunirem, a fim de que possam melhor conquistar as suas reivindicações e finalmente o representante da federação dos gráficos, que abordou a questão dos 8 milhões de cruzeiros do Fundo Sindical, entregues ao sr. Deocleciano Cavalcanti, acusado de ter-se apropriado indebitamente dessa importância.

AUMENTO DOS QUIMICOS

Cinquenta por cento sôbre o salário atual, com um minimo de 4 200 cruzeiros é a proposta que os trabalhadores nas industrias químicas (setor de tinta, verniz e material plástico) vão apresentar aos patrões e com vigência a partir de 1 de abril de 1961.

Isso ficou deliberado, na concorridissima assembléia - geral que os químicos realizaram, anteontem, no seu sindicato.

TRABALHADORES REIVINDICAM JUNTO AO GOVERNADOR FLUMINENSE

O Conselho Sindical dos Trabalhadores do Estado do Rio fêz entrega ao governador Celso Peçanha de memorial contendo várias reivindicações, dentre elas a nomeação — a exemplo do govêrno federal — de um representante dos trabalhadores para cargo de direção das emprêsas pertencentes ao Estado e a aplicação integral do Plano Pilôto de Reforma Agrária.

O CST indicou ainda o nome do líder Euripedes Alves de Castro para exercer as funções de assessor-sindical, junto ao govêrno fluminense.

TRABALHADOR NA DIREÇÃO DA FNM

O Sindicato dos Metalúrgicos já convocou todos os trabalhadores da Fábrica Nacional de Motores, a fim de indicarem 5 nomes de operários daquela fábrica, que serão apresentados ao presidente Jânio Quadros, que escolherá um dêles para a direção da emprêsa.

ELEIÇÃO NO SIND. DOS FOGUISTAS

Nas recentes eleições para a diretoria do Sindicato dos Foguistas, saiu vitoriosa a chapa encabeçada pelo sr. Irineu José de Campos. Nesse pleito não foi permitido voto por correspondência, o que evitou qualquer fraude, coisa que ocorria antigamente, segundo declaração do sr. Otávio Marques, procurador daquele Sindicato.


**TERRENOS EM CAXIAS-MERITI**

Proximos ao Vilar dos Teles

780, MENSAIS • SEM ENTRADA & SEM JUROS

Informações, diàriamente, inclusive domingos, em CAXIAS, à Praça da Emancipação, 106-Sob., no VILAR DOS TELES, na loja da SOLAR com o sr. Carlos e r Rio pelo telefone 52-1662

SOLAR

LUZ Ocupação Imediata


## Furtavam até...

(Conclusão da 12.ª pág.)

de de uma série de providências do secretário de Segurança do Piauí, para que efetue a prisão administrativa dos acusados, de há muito solicitada pelo diretor dos Correios e Telégrafos daquele Estado, o curador Newton Marques da Cruz enquadrou os indiciados como autores dos crimes de roubo, receptação e interrupção do serviço telegráfico. Pediu ainda, o consultor jurídico do DCT a busca e apreensão dos bens móveis e imóveis dos acusados, cuja relação é a seguinte: João Soares de Sousa (prefeito de Luis Correia), José Soares de Melo, Francisco Livio de Albuquerque, José de Alencar Pinto, José Aureliano da Silva, Miguel Ourive, Ozéias Galeno, Manuel Franco Rodrigues, Francisco Soares de Sousa (irmão do prefeito de Luis Correia), José de Paiva Lima, José Ferreira de Araújo, Antônio Albuquerque Barros, Francisco de Assis Carneiro e Júlio Rodrigues Tavares.

Foram furtados do telégrafo 189 postes com os respectivos pinos e isoladores, cuja venda importou em 2 milhões e 16 mil cruzeiros.

O CHEFE DA "GANG"

O chefe da quadrilha de ladrões e receptadores de fios telegráficos era o comerciante Júlio Fogoió, que não ocultava dos compradores do produto a procedência da mercadoria.

Na residência do acusado José de Lima, onde era depositado todo o produto do roubo, foram encontrados além de grande quantidade de fios vinte postes telegráficos.

## Atirado da...

(Conclusão da 12.ª pág.)

dois metros do local em que o cadáver foi encontrado. Para as autoridades do 15.º Distrito Policial, o homem fôra empurrado do alto da pedreira, em cujo cimo existe um caminho de acesso ao Morro da Liberdade, presumindo-se que tal fato tenha ocorrido durante o dia de sexta-feira última, de vez que, no dia anterior, a doméstica Ana Pêgas (portuguêsa, solteira, 39 anos, empregada daquele industrial), que encontrou o corpo do estranho, estivera naquele local fazendo limpeza, sem nada ter encontrado. O cadáver, cumpridas as formalidades de praxe, foi removido para o necrotério do Instituto Médico-Legal.

## Despedido sem...

(Conclusão da 12.ª pág.)

trabalhar durante cinco anos, sem cometer a menor falta, na firma "Rodrigues Pinheiro & Cia. Ltda.", foi mandado embora sem receber um centavo sequer de indenização. Informou estar o caso na Justiça do Trabalho, onde lhe aconselharam a abandonar a questão, já que a vitória caberá aos seus patrões. Como não acha justo o desfecho que se esboça, apela para o titular da Pasta do Trabalho, no sentido de que mande reestudar o processo.

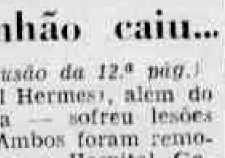

## Caminhão caiu...

(Conclusão da 12.ª pág.)

Marechal Hermes), além do motorista — sofreu lesões graves. Ambos foram removidos para o Hospital Getúlio Vargas, ficando, ali, internados.

A Polícia de Caxias tomou conhecimento do fato, encetando as providências indispensáveis.

## Novos governadores de territórios

O presidente da República nomeou, por ato de hoje, governador do Território de Rondonia o major Abelardo de Alvarenga Mafra. Por outro ato, foi exonerado do mesmo cargo o tenente coronel Paulo Nunes Leal.

Foi nomeado hoje, pelo presidente da República, para governador do Território do Acre o sr. José Altino Machado. Por outro ato, foi exonerado do mesmo cargo o coronel Manuel Fontenele de Castro.

## E os ricos? Por...

(Conclusão da 1.ª pág.)

Margarida Moura (residente em Campo Grande):

— Muito bom, mas com a nota triste de que o custo de vida vai subir. Será que não há outra maneira de endireitar o Brasil? E os ricos, porque não exigem mais dêles e menos de nos?

D. Geralda Bastos de Azevedo (de Valença) não ouviu o último discurso do presidente, mas soube que êle disse que a vida vai encarecer mais ainda. Acha justas as demissões de funcionários, certa a politica externa, estranhando apenas que "Jânio não tenha ainda dado duro nos tubarões".

— O presidente Jânio Quadros foi muito realista em seu discurso. Mostrou que a situação é grave, exigindo de todos o maior dos esforços, disse o sr. Mário Cândido da Silva (Rua dr. Bulhões, 948, Engenho de Dentro).

D. Maria da Silva (Bangu) verberou contra o custo de vida, dizendo: "E' uma calamidade. Trabalho tanto e não economizo nada. Disse não ter ouvido o discurso do presidente, mas que confia no seu espirito público.

Finalmente, o sr. Cândido da Silva Júnior (Rua Marechal Bittencourt, 202, Riachuelo) declarou:

— O presidente anunciou que vai piorar o custo de vida. Vamos a ver se, mais para adiante, com outras medidas, a coisa melhora.


**Luta Democrática**

Um jornal de luta feito por homens que lutam pelos que não podem lutar

Redação e Administração: Av. Presidente Vargas, 1341 Sobreloja

Telefones de Reportagem 23-4127 — 43-8361

Diretor-Responsável: TENÓRIO CAVALCANTI

Redator-Chefe SANTA CRUZ LIMA

Secretário RUI SANTA CRUZ

Gerente: ANTÔNIO CAVALCANTI

Tesoureiro ANTÔNIO RODRIGUES CAVALCANTI

Telefone: 23-3970

Chefe de Publicidade VALTER DE SOUSA

Telefone: 23-2889

ASSINATURAS:

| | |
|---|---|
| Anual | 1 300,00 |
| Semestral | 700,00 |
| Trimestral | 400,00 |
| Número do dia | 5,00 |
| Número atrasado | 7,00 |

SUCURSAL DE CAXIAS AGENTE DE ANÚNCIOS Mariano Cavalcanti Av. Rio—Petrópolis, n.º 1 765

AGÊNCIAS:

SÃO PAULO Rua Anhaia, n.º 177

NITERÓI Av. Amaral Peixoto, n.º 370-Loja 4

NILÓPOLIS Rua Carmela Dutra, 1 394

SÃO JOÃO DE MERITI Rua Antônia Teles de Meneses, 50-C

JACAREZINHO Rua Comandante Gracinda de Sá, 21 — Fundos

Este jornal não se responsabiliza pelos conceitos consignados em artigos devidamente assinados

Os únicos cobradores autorizados são os senhores Francisco D'Oliveira, Maria José Nobre e Carlos Fernandes que possuem as novas carteiras de identificação estando as de côr vermelha sem qualquer valor

Número avulso, em São Paulo e Belo Horizonte

Nos dias úteis: Cr$ 6,00

Aos domingos: Cr$ 10,00


## COMO NOS BONS TEMPOS

Invertido

9 - 4 - 7 - 3 - 6

Escreveram no POSTE

| DIA | |
|---|---|
| 1049-13 | 8381-21 |
| 6807- 2 | 277-20 |
| 5377-20 | 840-10 |
| 0663-16 | 8-24 |
| CONST | NIT. |
| 9966-17 | 8770-18 |
| 1135- 9 | 6110- 3 |
| 4601- 1 | 1176-19 |
| 3082-21 | 6935- 9 |
| 8787-22 | 5991-23 |

## O JÔGO DOMINA A CIDADE

(Conclusão da 1.ª pág.)

prescrições legais e nem oferece condições de proveitos aos que vivem do subôrno. Para conhecimento do público, há uma ordem superior: "exterminar o carteado". A Polícia cabe a execução da ordem. Vez por outro noticia-se: "A Policia estourou o cassino tal...". Detendo-se na natureza dêsse cassino, conclui-se logo, tratar-se de um pequeno clube. A medida tem uma finalidade. Lembrar ao público que as autoridades cumprem as determinações de cúpula. Essa finalidade é, todavia, tendenciosa: permitir a sobrevivência dos grandes clubes de Copacabana e do centro da cidade.

Os grandes centros de jôgo, ao que tudo indica têm sua sobrevivência garantida. E' o que se depreende do fato de outros tantos virem dia a dia sendo instalados. Não faz muito tempo, o sr. Lourival Ribeiro, vulgo «Pirolito», conhecido «banqueiro», na Zona da Leopoldina, fêz inaugurar dois cassinos, com uísque e champanha, em Copacabana. São seus parceiros o carteador Agnaldo e o atracador, alcunhado por «Macaco».

Por outro lado, ninguém desconhece a existência do famoso «Mimi» o rei do «Pulo dos Noves» espalhada por tôda Copacabana. Eis alguns dos endereços: Avenida Copacabana, 79, 1º andar, esquina da Rua Santa Clara; Rua Anchieta, esquina da Avenida Atlântica, 11º andar; Rua Miguel de Lemos, 45 e Rua Barata Ribeiro, próximo ao Terceiro Distrito Policial.

A Policia não tocou nesses cassinos, pelo menos até o presente. Ninguém ainda ouviu falar que o «Clube do Xadrez», na Rua Alvaro Alvim, de propriedade do sr. Francisco Amoroso, uma das maiores potências da contravenção, houvesse sido estourado pela Policia. Membros desta, todavia fômos informados, fazem, vez por outra, visitas de natureza «amistosa» ao clube. Para salvaguardar as aparências na diretoria há várias patentes. O sr. Francisco Amoroso acaba de inaugurar, na Esplanada do Castelo, um outro centro de jôgo grãfino, nos moldes do «Pulo dos Noves». Saliente-se ainda que o Edificio Marquês de Herval encontram-se instalados três clubes com funcionamento livre. O mais conhecido dêles é o «Clube dos 30», de propriedade do ex-investigador Mandine. Os dois outros estão situados no 20º e 25º andares. Há ainda, no centro da cidade, o Clube dos Estados, cujo dono é o famoso «Alemãozinho». Nêle funcionam diversas «sessões» de «carteado».

O ENCONTRO

Os apostadores se reúnem na Leiteria Alvadia, na Cinelândia. Dali, são levados para os diversos cassinos por pessoas devidamente contratadas. Estas, geralmente conhecem, por intuição, o jogador. Abordam-no, indicando-lhe um cassino em funcionamento. Recebendo a aquiescência do jogador, colocam-no num táxi, por sua vez, antecipadamente combinado, e o conduziu ao centro do jôgo. Pela habilidade em convencer o jogador, tais elementos, foram alcunhados de "atracador". Um dos mais célebres é o "Macaco", atualmente, trabalhando para "Pirolito".

RECONCILIAÇÃO

Francisco Amoroso, que por questões de jôgo, há tempos desentendeu-se com "Nico", outro magnata da contravenção, fizeram as pazes. Em face da reconciliação, Francisco Amoroso mandou reformar a loja de "Nico", na Cinelândia, transformando-a em ponto de apostas do jôgo do bicho, carteado e corrida de cavalos. Segundo fomos informados o sr. Carlos Lacerda recebeu apêlo do sh. Paula Machado, membro da diretoria do Jóquei Clube, no sentido de mandar acabar com os "book-makers", cuja concorrência é sobremodo prejudicial. O sr. Paula Machado, posteriormente, apresentou ao governador um relatório circunstanciado sôbre a queda das receitas do Jóquei, em face da interferência dos contraventores. Consta que o governador prometeu tomar as mais drásticas providências. Fomos informados que cêrca de 150 carros servem aos "atracadores" dos cassinos da cidade.


**Rádio Dif. D. Caxias, 1590 kcs.**

Ouçam diàriamente das 8.00 às 9.00

**O ESTADO DO RIO EM FOCO**

o mais completo noticiário da terra fluminense.

Atos do Poder Executivo:

A ASSEMBLÉIA LEGISLATIVA

Municípios em Revista:

OCORRÊNCIAS POLICIAIS

QUEIXAS E RECLAMAÇÕES

**RÁDIO DIFUSORA DUQUE DE CAXIAS**

a Emissora líder da Baixada Fluminense.


# 3 mortos e 7 feridos na colisão

## O IMPRESSIONANTE DESASTRE NA RODOVIA PRESIDENTE DUTRA

Uma camioneta do tipo "Kombi", com dez passageiros procedentes de Aparecida do Norte, na tarde de anteontem, trafegando em excessiva velocidade pela Rodovia Presidente Dutra, chocou-se violentamente com um autocarga na altura do quilômetro 166, ficando completamente destroçada. Três pessoas morreram no local e sete ficaram feridas. O fato ocorreu nas proximidades de Resende, quando o pequeno veiculo, chapa GB 13-16-91, dirigido por seu proprietário, o comerciante Manuel Pires (português, casado, 71 anos, residente no Rio) colidiu com o caminhão placa de Juiz de Fora n.º 61-75-23, que, em sentido contrário, corria com destino a São Paulo.

No local do trágico acidente, faleceram as seguintes pessoas: motorista da camioneta: Manuel Pires; Maria Augusta Pais Antunes, de 36 anos e José Ramos (43 anos). Os demais ocupantes da "Kombi", todos familiares do lusitano Manuel Pires, foram medicados no HAN. São êles: Estela Pires (espôsa de Manuel), Maria Fernandes Pires, Maria de Jesus e os menores Roberto (8 anos), Manuel (12 anos), Cristina Maria (4 anos) e Estela Maria (4 anos). O motorista do autotransporte, João de Oliveira Faria, nada sofreu.

## Rua de mentira...

(Conclusão da 12.ª pág.)

paralisada e só terá prosseguimento se a Light arrancar dali os postes de iluminação... Enquanto o jôgo-de-empurra não se decide, moradores da Tenente Jerônimo Mesquita vão morrendo afogados.

## O pavor da...

(Conclusão da 1.ª pág.)

o regime de Salazar que se manifestou na Ilha.

Inscrições tais como "Viva Delgado" e "Viva Galvão" apareceram nos muros. A investigação levada a cabo pela Policia conduziu à prisão de várias pessoas, entre as quais Borges Coutinho, filho de uma familia nobre e igualmente sobrinho do Duque de Palmela. Não obstante, êle é reconhecido por suas idéias republicanas e liberais.


ESTOFADORES — Com prática em poltrona de ônibus — R. Bela, 206.

**Dr. Pedro de Albuquerque**
**VIAS URINARIAS**
**APARELHO GENITAL MASCULINO**
**Clínica e Cirurgia**
Rua Buenos Aires, 80
7º — 14 às 18 horas

**CONSULTAS COM RADIOSCOPIA CRS 100,00**

Impotência, Doenças Sexuais, Corrimentos, Esterilidade, Doenças de Senhoras (médica), Homens e Crianças, Fígado, Estômago, tratamento de úlceras sem operação (casos indicados), Feridas nas pernas. Banho de Luz. Operações de Garganta, Nariz Ouvidos e Olhos

Rua Barão de Ipanema, 76 - Copacabana, Tel.: 57-3253

Dias úteis, das 8 às 20 h. — Secção Popular da Clinica Montera


## Assaltantes...

(Conclusão da 12.ª pág.)

tica não sabe precisar), Odilon, nas imediações de sua residência, foi assaltado pelos três bandidos e despojado de dinheiro e valores. Não satisfeitos, "Russo" "Zé Cabrinha" e Aluizio agrediram o operário a sôcos e pontapés, jurando-o de morte. Na tarde de ontem, voltando àquele morro, onde estão levando pânico aos moradores, assaltando à luz do dia, os três meliantes cumpriram a jura. Defrontaram-se com Odilon — é Glória quem afirma — e, sem dizer palavra, sacaram de suas armas, fazendo fogo contra Odilon. Em seguida, empreenderam fuga. A vítima, já agonizante, foi socorrida por seus amigos Manuel dos Santos e Sebastião Soares e levada, num táxi, àquele nosocômio, onde faleceu.

# NORMAS SÔBRE O USO DE VESTUÁRIO NAS REPARTIÇÕES PÚBLICAS

O chefe da Casa Civil da Presidência da República, expediu Circular aos ministérios e autarquias dando conhecimento da autorização do presidente da República do uso, em caráter facultativo, nos recintos de trabalho, do vestuário de acôrdo com desenhos e especificações que anexou à Circular.

A Circular do chefe do Gabinete Civil da Presidência da República salienta que da referida autorização estão excluídos os servidores públicos sujeitos a uniformes ou vestuários padronizados por normas legais específicas.

# Declaração à Praça

A firma GUARDA-MOVEIS GATO PRÊTO S.A., com sede à Rua Senador Vergueiro n.º 250, neste Estado, com relação ao pedido de falência requerida por GILVAN FONSECA DA COSTA ALECRIM, VEM ESCLARECER aos Bancos, fornecedores, clientes e à praça em geral, que a atitude daquele senhor é fruto exclusivo do seu desejo de pretender abalar o crédito e o prestígio comercial da DECLARANTE. A verdade, é que esta aguardava os últimos entendimentos, para efetuar o pagamento da indenização que o mencionado senhor obteve, numa ação ordinária que moveu contra GUARDA-MOVEIS GATO PRÊTO S. A. e Companhia Brasileira de Transportes e Inflamáveis, pelo Juizo da 10.ª Vara Cível, em virtude do desastre ocorrido com os veículos de ambos, por culpa dos respectivos motoristas. Ainda na fase de acertos de contas, pois a DECLARANTE discute, por sua vez, a dedução do frete a que tem direito, foi surpreendida com aquela deselegante e precipitada iniciativa do referido Sr. Gilvan Fonseca da Costa Alecrim. Já fêz a DECLARANTE o depósito à disposição do Juizo do valor integral da indenização, e aguarda que o Sr. Gilvan Fonseca da Costa Alecrim compareça aos seus escritórios para saldar sua dívida, relativa ao frete que não pagou.

Rio de Janeiro, GB, em 16 de março de 1961.

GUARDA-MOVEIS GATO PRÊTO S.A.

A. M. LIMA

DIRETOR-SUPERINTENDENTE

## Guarda-ferroviária tem sua primeira diretoria

Tendo à frente os guardas ferroviários, Milton José da Costa e Jadir Valadares da Fonseca, nos cargos de presidente e vice-presidente, foi empossada ontem a primeira diretoria eleita da Guarda Civil Ferroviária.

A solenidade, realizada no 8º andar do edifício de D. Pedro II, contou com a presença do engenheiro Jorge de Abreu Schilling, diretor-superintendente da Central do Brasil.

O comandante da guarda, capitão Heitor de Abreu Soares, usou da palavra, na ocasião, tecendo considerações sôbre os objetivos da nova entidade que congrega 250 guardas ferroviários da Central.

Fizeram-se representar a Associação dos Soldados e Cabos da Polícia Militar, o Diretor da Inspetoria de Trânsito e o presidente da Casa do Policial.

DINHEIRO

Emprestamos a partir de Cr$ 20.000,00, para pagamento em parcelas, no prazo de 36 meses, sòmente com hipoteca de casas e terrenos, Av. 13 de Maio número 23 — 16.º andar — sala 1619 — Telefone: 32-7173.

# O DISCO CLÁSSICO

Fernando Cesar Mergulhão

## A SÉRIE «ARCHIVE» DA «DEUTSCHE GRAMMOPHO GESELLSCHAFT»

No meu último artigo, intitulado «A DGG é da Philips», elogiei essa excelente aquisição, feita pela primeira companhia brasileira editôra de discos clássicos.

Vou, hoje, terminar com a descrição das maravilhas que a «DGG» oferece. A maior delas, indubitàvelmente, é a série «Archive», uma sua divisão. A «Archive» é a melhor lançadora de música erudita gravada no mundo. A que se deve essa posição?

a) — é especializada em suplementos muito pouco rotineiros. As infindáveis repetições e os eternos compositores não encontram lugar dentro da sua primorosa organização. Diversos autôres, injustamente esquecidos, devem à «Archive» o seu ressurgimento.

b) — utiliza as partituras, e as indicações para a execução, originais. Os arranjadores e a sua infeliz família não têm permissão para exercer a deturpação, adulteração e mutilação que outras companhias, menos avisadas, lhes permitem.

c) — usa, em suas gravações, os instrumentos para os quais a música foi composta. No caso de não mais existirem, manda-os confeccionar!

d) — suas gravações vão do 9º ao 18º século!

— Pois muito bem... Tenho a certeza que essas notícias muito alegrarão os amantes da Música. E' realmente uma beleza! Por aqui, porém, vai parar o entusiasmo...

Por culpa da vesguice das nossas autoridades, obstinadas na prática vil de proteger tudo o que é ordinário e de ignorar os anseios para uma melhor prática do belo em nossa terra, a «Archive» não pode vir para o Brasil! A sua produtora, na Alemanha Ocidental, envia discos lacrados de fábrica para o país que os compra. Ainda mais: com os dizeres da contracapa vazados na língua do adquirente!

Aqui, entretanto, entra em ação a malfadada política cambial. Por causa das barreiras artificialmente criadas, e que só servem para prejudicar as iniciativas culturais, não há mais coisa alguma (incluindo o disco) que possa nos chegar às mãos por um preço razoável. Querem exemplos? Lá vão alguns:

1 — Não é mais possível contratar um artista estrangeiro consagrado. Não há dinheiro que chegue! A desmoralização do valor do cruzeiros levou-nos a êsse ponto!

2) — O caso dos livros está, ainda, mais à vista. Quem, senão os ricos, pode adquirir edições estrangeiras para estudos, consultas, etc.? E' preciso ser corajoso, e abastado, ao importar livros para vender.

A série «Archive» não virá! O seu preço, obedecendo às leis ditatoriais que governam o câmbio, seria uma monstruosidade! Só alguns privilegiados os poderiam comprar. E mesmo quanto a êsses, o seu bom gôsto é muito duvidoso. O «café-society», as opiniões dos cronistas sociais e as deputantes, os absorvem. Não têm tempo para quinquilharias, tais como a música clássica...

— Aqui está, portanto, mais um desserviço que devemos às nossas autoridades cambiais competentes (ou incompetentes?): a aniquilação de uma grande iniciativa, como é a da «Archive». Por que nós, os amantes do belo, não temos a sorte de conseguir um intelectual esclarecido sôbre os aspectos excelsos da música e da literatura, para dirigir o câmbio?

Faço, para terminar, uma sugestão: quem tem coragem para instituir o dólar de câmbio livre para deputados, senadores, ministros etc? Quem?

«Todos são iguais perante a lei» — Constituição brasileira de 1946.

**Música brasileira na interpretação de Mardo Granchi (violino) e George Geszti (piano) — disco «Corcovado» — Produção do «Clube do Disco».**

Temos, aqui, mais uma apresentação do Clube do Disco, entidade que, com a saída da «Festa», é a única a lançar a música nacional. A presente gravação é a segunda com obras para «violino e piano». Proporciona-nos 3 estréias fonográficas: Francisco Braga, Carlos Almeida e Otávio Maul. Tôdas as três são muito boas. O repertório é o seguinte: H Oswald — canto elegíaco; F. Braga — tango caprichoso; H. V. Lôbos — canto do cisne negro; O. Maul — invocação a Rudá; C. Almeida — seresta 2; B. Siqueira teu nome; C. Guarnieri — cantiga de ninar; J. Siqueira — nostalgia e toada.

Como eu dizia, a «Festa» desapareceu. De um seu procedimento, porém, me deixou saudades: os lançamentos continham obras de fôlego. Eram sinfonias, missas, concêrtos, peças para piano etc. Tudo completo e em grande estilo. Outro tanto, infelizmente, não acontece com a «Corcovado»! A quase totalidade das suas produções é composta de minúsculas partituras, verdadeiros aperitivos que não satisfazem a fome dos discófilos. Esse disco é um exemplo perfeito do que digo: 8 autores, 9 obras. Que há? Receio de apresentar peças maiores? Enfim, seja lá o que fôr, faço os meus melhores votos para uma maior seriedade do repertório da «Corcovado».

A escolha das obras foi muito feliz! A dos compositores também!

Atendam, senhores dirigentes do «Clube do Disco», à natural curiosidade dos interessados em conhecer facêtas mais ponderáveis da produção dos mestres brasileiros! Refiltam, também, na necessidade de proporcionar lançamentos regulares. Como está é que não é conveniente ficar. Os discos surgem sem a menor publicidade e, é triste dizer, sem a mais ínfima observância de quantidade e normalidade de surgimento. Em suma: ninguém sabe quando e quantos discos vão sair.

Apesar dêsses senões, quero elogiar mais essa contribuição do intrépido «Clube do Disco» à música brasileira!

8 CASAS para as DONAS de CASA

OS MELHORES ARTIGOS DO LAR PELOS MELHORES PREÇOS

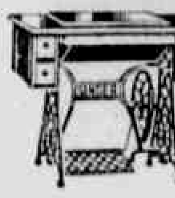

SINGER RECONDICIONADAS

com garantia de 10 anos. 3 gavetas: ENTRADA Cr$ 1.000,00 e por mês Cr$ 800,00; 5 gavetas: ENTRADA Cr$ 1.000,00 e mensalidade de Cr$ 1.000,00. A VISTA: 3 gavetas: Cr$ 6.000,00; 5 gavetas: Cr$ 7.000,00. — Telefone: 28-7547

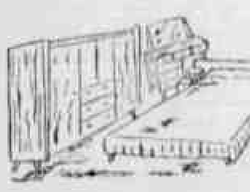

ÓTIMOS DORMITÓRIOS E SALAS DE JANTAR

estilo Francês e Chipandale, em pau-marfim e imbuia. — Apenas Cr$ 3.000,00 de ENTRADA e mensalidades de Cr$ 1.500,00

TELEFONE: 54-1296

FOGÃO «HELIOGÁS»

3 bôcas: — ENTRADA Cr$ 500,00, mensalidades de Cr$ 600,00; 4 bôcas: — ENTRADA Cr$ 600,00 e por mês Cr$ 700,00

TELEFONE: 28-7547

RUY MAFRA S. A. — INDÚSTRIA E COMÉRCIO

ESTÁCIO: Rua Estácio de Sá, 165-A — Rua Machado Coelho, 125

RIO COMPRIDO: Rua Aristides Lobo, 134

TIJUCA: Rua Haddock Lobo, 47 — Rua Conde de Bonfim, 277

ABOLIÇÃO: Av. Suburbana, 7.420

IRAJÁ: Av. Monsenhor Félix, 538-A

CAMPO GRANDE: Rua Viúva Dantas, 60-D

«Procure uma das oito casas mais próxima de sua residência»

CUMPRIMOS O QUE ANUNCIAMOS

# O SAPS é um Estado dentro do Estado

## ESCLARECIMENTOS DO DELEGADO REGIONAL DA GUANABARA

Do Departamento de Divulgação e Estatística recebemos os seguintes esclarecimentos:

Senhor Diretor da LUTA DEMOCRATICA — A propósito de uma reportagem publicada na edição de 16 do corrente, do nosso jornal, subordinada ao título principal: «O SAPS é um Estado dentro do Estado», cabe-nos esclarecer o seguinte:

I — Se em alguns pontos a reportagem reflete com exatidão o estado em que se encontra a [illegible], deixa evidente o [illegible] equívoco em que [illegible] LUTA DEMOCRATICA, [illegible] má-fé dos [illegible] pelo anonimato [illegible] distorcer a verdade [illegible] e até mesmo ca-[illegible].

II — A pessoa mais visada pelos informantes é a do sr. Ivã [illegible], delegado-regional da Guanabara, contra quem são feitas acusações improcedentes [illegible], uma vez que [illegible] um antigo servidor do SAPS capaz e eficiente, cumpridor de seus deveres, qualidades [illegible] para elevá-lo [illegible] da Delegacia Regional da Guanabara. Vamos, porém, [illegible] pontos [illegible] da reportagem [illegible] e também [illegible] deturpados da verdade [illegible] todos:

[illegible] primeiros, [illegible] que a situação [illegible] de anarquia vem de [illegible] administrações passadas de muitos anos de autarquia e desorganização administrativa, de politicagem e de es-[illegible].

E o caso, por exemplo, dos [illegible] do restaurante Central, que eram em número de 12 em 1954 e continuam sendo 12 [illegible], muitos dos quais, [illegible], estavam a reclamar [illegible] urgentes desde 1958. A atual administração Colegiada, [illegible], mas com as responsabilidades que a dois de seus [illegible] foram conferidas pelos empregados e pelos empregadores, determinou sem demora providências urgentes a fim de evitar que a situação se agravasse.

E em apenas 3 meses, já conseguiu contornar as dificuldades [illegible], inclusive adquirindo [illegible] caldeiras [illegible] que entrarão em funcionamento na próxima segunda-feira, dia 20. Outro [illegible] à falta de [illegible] do prédio da Praça da Bandeira, a falta de sabão e [illegible] e aos restaurantes do SAPS, e dos Aeroviários.

Convém ressaltar que só há [illegible] dias o prédio, por iniciativa do próprio delegado, apoiado pelo Conselho Administrativo, passou à jurisdição da delegacia e, em seguida entrou numa fase de limpeza geral. Fa-[illegible] os reservados de senhoras e cavalheiros, mantendo [illegible] o asseio necessário. O delegado já designou uma [illegible] de servidores, recrutados [illegible] mais avançados e, por isso mesmo, sem condições para o desempenho de tarefas mais trabalhosas. O sabão e o papel, que foram supridos [illegible], porque desapareciam sem [illegible] explicação, vão voltar agora sob a fiscalização daquele servidores e no interêsse de todos.

Daí talvez a «cavacera» atribuída ao delegado, mas que na verdade não passa de um critério que se demonstra não só nos propósitos de contenção das despesas do Congresso, como até mesmo do atual presidente da República, e cuja ação moralizadora vem coincidir com o que o SAPS já havia inaugurado a partir de dezembro do ano findo. Como se vê, a desorganização, a anarquia, os filhotismos, a desonestidade, existiam realmente no SAPS, mas desapareceram com a escolha de seus atuais dirigentes aos quais o delegado da Guanabara vem prestando valiosa colaboração, vem conquistando o aprêço de seus colegas, sem perseguir seus subordinados, mas premiando com cargos de chefia os mais capazes, os que revelam merecimentos próprios, como, por exemplo, a servidora Maria Eulina de Brito Cruz que, de auxiliar de copa, chegou após 29 anos de dedicação ao SAPS, à função de secretária da Delegacia Regional.

Longe de merecer críticas, o fato, de tão raro e significativo, deve servir de estímulo a quantos funcionários humildes, mas inteligentes e capazes, aguardam e terão certamente um futuro melhor. Com respeito ao Restaurante do IAPC, convém dizer que o mesmo está passando por uma reforma geral em suas instalações, encontradas em precário estado, e será entregue dentro de breves dias aos seus frequentadores. Incluímos, acima, alguns pontos falseados da reportagem, mas faltam outros, como o referente à batida do ponto numa só vez pelos chefes de turma e de seções. Foi uma providência determinada pelo presidente do Conselho Administrativo, mas que não prejudicava o serviço (43 horas semanais) nem constitui nenhum privilégio.

E' que muitos dêsses servidores, lotados na Delegacia, eram designados para tarefas externas e distantes da sede do SAPS, razão porque não parecia justo que êles voltassem para novas batidas.

Contudo, o próprio delegado, muito antes da publicação da reportagem, ou seja em 14 do corrente, determinou quatro batidas diárias, mais do que as fixadas pela alta administração do SAPS. Ainda outro ponto: dos dois elevadores existentes no edifício, um dêles não funciona há três anos, e só agora, por determinação da Delegacia, já entrou em conserto, e, quanto ao segundo, nunca estêve a serviço exclusivo do delegado, muitas vêzes obrigado, como tantos outros, a subir as escadas a fim de não perder tempo. Esta é a verdade.

A foto que ilustra a reportagem, gerou-se de outro equívoco, visto que o restaurante do Calabouço não pertencia ao SAPS ao tempo das manifestações dos estudantes. Também importa em equívoco ou má-fé a referência à venda de bebidas alcoólicas no Supermercado, uma vez que suco de uva é bebida, mas não contém álcool, conforme a reportagem da LUTA DEMOCRATICA poderá constatar.

Creio, senhor diretor, que o assunto foi suficientemente esclarecido, desfazendo-se o rol de intrigas dos vossos informantes.

Gratos pela publicação.

N. R. — LUTA DEMOCRATICA baseou sua reportagem nos itens de uma denúncia que os funcionários do SAPS pretendem enviar ao presidente Jânio Quadros. Conforta-nos ver que a direção do SAPS reconhece existirem essas falhas, embora se mostre interessada em extinguí-las, tachando-as de triste herança de administrações anteriores.

MOBILIARIA BRASÍLIA

A CASA QUE MAIS BARATO VENDE E MELHOR ATENDE
Dormitório Rústico — 6 peças ........ 11.500,00
Sala Peroba Conjugada — 6 peças ........ 15.000,00
Colchão de molas c/garantia de 10 anos
Vendemos também peças avulsas
Abrimos também aos domingos até às 12 horas
RUA OLIVEIRA FIGUEIREDO, 12-A
(Bem no largo de Vaz Lôbo, ao lado da Sapataria Vaz Lôbo)

Casas a 2 Km. da Refinaria Duque de Caxias

Vendemos com 1 ou 2 quartos, sala, cozinha e banheiro. Em frente ao Pôsto Imperador — Entrada facilitada de Cr$ 50.000,00 e o saldo em 100 prestações sem juros. — ESTRADA RIO-PETROPOLIS, 1 436 — AV. RIO BRANCO, 151 — 15.º ANDAR — SALA 1509 — ESTADO DA GUANABARA — TELEFONE: 32-3153.

Mobiliária Novolar Ltda.

VENDAS A PRAZO PELA TABELA À VISTA

Remarcações de março

| | | |
|---|---|---|
| Dormitorio Rústico a partir de | Cr$ | 9.900,00 |
| Dormitorio Francês a partir de | Cr$ | 17.000,00 |
| Sala Francesa a partir de | Cr$ | 24.000,00 |
| Copas Rusticas a partir de | Cr$ | 4.500,00 |

Televisores, Geladeiras, Etc...

Temos qualquer tipo de móveis

Av. Mons. Félix, nº 532-A - Estação de Irajá

(Ponto final do lotação Praça 15-Irajá)

TERRENOS SEM ENTRADA EM REALENGO — RUA PIRAQUARA

JARDIM «NOVO REALENGO» — «CICO»

Vendem-se nesse magnífico bairro os últimos lotes já urbanizados, sem entrada, em 10 anos. — Condução na porta, partindo da Estação de Realengo. Lotação «Jardim Novo Realengo». — Bairro completamente habitado com diversas casas comerciais. — Escritórios da

Cia. Industrial de Construções "CICO": 22-2253 e 32-2016

CIDADE: AVENIDA CHURCHILL, 129 — 10º ANDAR — 1004

Realengo: Estr. Manuel Nogueira de Sá, esq. da Estr. dos Teixeiras

cabelos brancos?

ORF-LÉNE

TINGE MELHOR em tôdas as côres

CABELOS CRESPOS?

HENNÉ-LÉNE

TINGE E ALISA

são produtos do AMÉRICO

à venda nas boas perfumarias, drogarias e farmácias

Fabricante e Químico Industrial: AMÉRICO JOSÉ DA SILVA

Rua das Laranjeiras, 384

Tel. 25-2837 - Rio de Janeiro

MECÂNICOS

Celeron, Fenolite, Medidores Elétricos, Amianto, Baquelite, Fibra Chaterton e demais artigos elétricos

CASA LUCAS

RUA MIGUEL COUTO, 34

Tels.: 52-9555 e 52-6822

LOTEAMENTO JARDIM LEAL

Vendem-se magníficos lotes em Gramacho, com água, luz, meio-fios e arborização. Pagamento em 60 prestações, sem entrada. Corretores no local, final da Rua Araçá, condução dentro do loteamento nos lotações Bananal e Olavo Bilac. — Aceitam-se corretores idôneos, tratar à Av. Graça Aranha, nº 174 — 15º andar.

CAXIAS

Aluga-se boa casa por Cr$ 2.500,00 com sala, 1 quarto, cozinha e banheiro, à Rua Guandu, 89, perto da Av. Itatiaia — Tratar com o Sr. JOSÉ, à Praça 11 de Junho, 59-A, depois das 11 horas

ostente com orgulho, um

MITLENG no pulso!

Possuir um Mitleng é um motivo de orgulho porque nenhum outro relógio reune as suas características fundamentais!

25 RUBIS • AUTOMÁTICO • À PROVA DÁGUA
ANTI-MAGNÉTICO • ANTI-CHOQUE • CALENDÁRIO
FOLHEADO A OURO • FUNDO DE AÇO INOXIDÁVEL (20 micromes)

plano excepcional de Ponto Frio Jóias 100, de entrada!

O restante você paga em planos à sua escolha!

PONTO FRIO Jóias

Uruguaiana, 140 Copacabana, 749 a (Ed. Metro)
Senador Dantas, 24-A

# Levantamento dos estoques de petróleo e derivados

## OFICIAL DO EXÉRCITO FISCALIZARÁ EMPRÊSAS PARTICULARES

BRASÍLIA, 18 (AN) — Regulando a aplicação dos preços resultantes da instrução número 204, de 15 de março de 1961, da Superintendência da Moeda e do Crédito, incidentes sôbre os estoques do petróleo e derivados, e bem assim, as quantidades, em trânsito anteriormente adquiridos, o presidente Jânio Quadros assinou o seguinte decreto:

«Considerando que é dever fundamental do govêrno cuidar da defesa do interêsse público e do monopólio estatal do petróleo; considerando que as companhias distribuidoras e as emprêsas permissionárias de sua refinação devem ter os seus proveitos contidos num limite confinado, à remuneração dos capitais efetivamente invertidos nas operações; considerando que não se justifica o aproveitamento de situações que lhes possam proporcionar maiores ganhos, em decorrência da especulação sem desníveis de preços de mercado; considerando que o nível de câmbio fixado pela Instrução número 204, da Superintendência da Moeda e do Crédito resultará no aumento do preço de venda de petróleo e derivados, quando importados sob o novo regime; considerando que existem no País, em poder das companhias distribuidoras e emprêsas permissionárias de refinação, bem como em trânsito, e a elas destinados, estoques e quantidades importadas a custos inferiores aos que resultarão da Instrução número 204; considerando, finalmente, a conveniência de proteger em tôda a sua amplitude, a política do petróleo no País, notadamente quanto à expansão das atividades da Petróleo Brasileiro S. A. — PETROBRAS e do Poder Fiscalizador do Conselho Nacional do Petróleo, decreta:

Art. 1 — O Conselho Nacional do Petróleo levantará os estoques de petróleo e seus derivados, existentes em poder das companhias distribuidoras das emprêsas permissionárias de refinação do petróleo, na data da publicação da instrução número 204, de 13 de março de 1961, e na data da publicação dêste decreto, bem assim de quantidades em trânsito de derivados do petróleo por elas importadas, e, ainda, os de petróleo bruto destinado às aludidas emprêsas permissionárias de refinação.

Parágrafo único — Para os efeitos do presente decreto definem-se como quantidades em trânsito aquelas ainda não efetivamente descarregadas em parte brasileiro, e importadas ou simplesmente adquiridas sob o regime cambial anterior ao da instrução número 204, referida.

Artigo 2 — Imediatamente após a publicação dêste decreto o Conselho Nacional do Petróleo fixará os novos preços dos derivados de petróleo, que entrarão em vigor na data de sua publicação.

Art. 3 — As companhias distribuidoras de petróleo e derivados deverão prosseguir, normalmente na venda dos produtos compreendidos nos estoques e quantidades a que se refere o artigo primeiro, contabilizando em separado a diferença entre os preços que eram fixados na forma do artigo segundo e os anteriormente em vigor.

Parágrafo 1 — As emprêsas permissionárias de refinação de petróleo deverão igualmente prosseguir em ritmo normal no processamento do óleo cru que tenham em estoque e em trânsito a nova venda dos respectivos derivados, contabilizando, também em separado, a diferença entre os preços que foram fixados [illegible] segundo e os anteriormente em vigor.

Parágrafo 2 — O total mensal das diferenças de preços de que trata êste artigo será recolhido pelas companhias distribuidoras e pelas emprêsas permissionárias de refinação ao Banco do Brasil S.A., até o décimo dia útil do mês subsequente.

Art. 4 — Um oficial das Fôrças Armadas será encarregado de supervisionar as medidas previstas nêste decreto, o qual, além de servir de elemento de ligação entre a Presidência da República e o Conselho Nacional de Petróleo, deverá ter às suas ordens tantos oficiais quantos se fornem necessários a que a execução das medidas de contrôle se processem em ritmo acelerado e eficaz, convocando e instalando para isso oficiais e funcionários nos lugares de operações.

Parágrafo 1 — Fica determinado a tôdas as autoridades civis e militares, que atendam às solicitações e requisições do Conselho Nacional de Petróleo, para a efetivação das providências previstas neste decreto, bem como para que sejam coibidos, com rapidez e eficiência, todos os abusos, ou tentativas de defraudações das medidas dêle resultantes direta ou indiretamente.

Parágrafo 2 — Poderá o Conselho Nacional do Petróleo requisitar a cooperação de quaisquer órgãos e servidores, inclusive de autarquias ou sociedades de economia mista.

Parágrafo 3 — Fica encarregado das funções mencionadas no parágrafo primeiro o coronel de artilharia Ernesto Geisel.

Art. 5 — Poderá o Conselho Nacional do Petróleo, se assim se tornar necessário para assegurar a rigorosa observância dos objetivos a que visa o presente decreto, promover a desapropriação em regime de urgência de acôrdo com o artigo décimo quinto do decreto-lei 3.365, de 21 de junho do 1941.

Parágrafo único — Para os efeitos dêste artigo, são considerados de utilidade pública os estoques de petróleo e seus derivados, bem como as quantidades em trânsito, a que se refere o presente decreto, em poder das companhias distribuidoras e das emprêsas permissionárias de refinação, ou por elas importados ou adquirido, nos têrmos do referido decreto lei 3.365, de 21 de junho de 1941.

Art. 6º — As companhias distribuidoras e as emprêsas permissionárias de refinação de petróleo deverão comunicar à Divisão Econômica do Conselho Nacional do Petróleo a posição dos estoques de todos os produtos e subprodutos, inclusive os que não estão sujeitos a tabelamento de preços, e facilitar todos os trabalhos de levantamento, fiscalização e contrôle determinados neste decreto ou dêle decorrentes.

Art. 7º — O presente decreto entrará em vigor na data de sua publicação, revogadas as disposições em contrário.

TROCAM-SE MÓVEIS

USADOS POR NOVOS

APROVEITE O NOSSO PLANO DE TROCAS TORNANDO SEU LAR MAIS CONFORTÁVEL COM OS MÓVEIS MODERNOS.

Possuimos grande e variado estoque para pronta entrega.

FACILITAMOS O PAGAMENTO.

MÓVEIS GLOBO

ABERTA ÀS 3as. e 6as. feiras até 22 hs.

RUA DO CATETE, 157 - TELS. 25-3223 45-4896

Rua Estácio de Sá, 116

Rua Barata Ribeiro, 147

## EM EXPLICAÇÃO PESSOAL

# A dança dos candidatos

Edmundo Varella

Há um fenômeno curioso na democracia. É a corrida para a sucessão. Tão logo as urnas se definem, no mesmo instante em que o vencedor é proclamado, surge logo uma pergunta: Quem será o sucessor do eleito? No dia primeiro de fevereiro de 1959, isto é, um dia após o sr. Roberto Silveira assumir o poder no Estado do Rio de Janeiro, já se agitavam os seus correligionários, inculcando-se seus sucessores. Começou, portanto, com uma antecedência de quatro anos a corrida para o Ingá. Como era natural, os mais indicados à época eram aqueles que mais perto se encontravam do jovem e hoje infortunado governante. E começaram a aparecer os Paiva Muniz, Álvaro Fernandes, Augusto De Gregório, José Alves e outros menos credenciados, não se incluindo nêsse número aquele que deveria estar no bôlso do colete do então governador.

Agora, que as coisas estão mudadas, que o cenário é outro, e que os atores já são outros também, começam a aperecer os novos pretendentes. O primeiro foi o sr. Afonso Celso, político campista, recentemente derrotado à liderança do Partido Social Democrático na Câmara dos Deputados. Se não nos falha a memória até já foi criado um núcleo para apoiar a sua candidatura. O sr. Vasconcelos Tôrres, que já vem, de há muito, se apresentando concorrente ao Ingá, mantém, firme o seu nome. O sr. Moacir Gomes de Azevedo, cujo prestígio político é circunscrito a determinada região fluminense, é outro. O sr. Hamilton Xavier, que tem as simpatias do sr. Amaral Peixoto também namora a "Casa do Povo". E agora surgiu o nome do sr. Paulo Fernandes que já foi candidato duas vêzes, e que conta com as simpatias de uma parte do sul fluminense.

Para nós, que observamos as coisas como o matuto, acocorado no canto, o candidato forte, mesmo, será aquele a quem o sr. Celso Peçanha convidar para a valsa...

## HOMEOPATIA PARA TODOS

### HOMEOPATIA COMO CIÊNCIA:

Pelo dr. Amaro Azevedo

**Varíola** — É uma das enfermidades mais repugnantes a que se propaga pelas roupas ou por qualquer objeto ou contato direto com o enfermo.

Os homeopatas indicam o nosodium Variolinum a fim de atenuar a virulência de enfermidade e até mesmo com o fito de prevenir o organismo e fazer os mesmos efeitos da vacina, isto é, imunizá-lo.

Existem casos em que a erupção é escassa e constitui a forma benigna com pústulas em número reduzido e conseqüentemente separadas umas das outras.

Quando a enfermidade é fluente, as pústulas são numerosas, e se juntam umas às outras formando uma grande crosta.

Como tôda doença eruptiva, a varíola começa por calafrio, dor de cabeça, face avermelhada, dôres renais, língua coberta por uma capa branca, elevação da febre no fim do quarto ou quinto dias. A erupção começa pelo rosto invadindo todo o corpo. Tal erupção é constituída de pápulas vermelhas, pequenas e pontuadas. Essas pápulas distingue a erupção saramposa da varíola e dois dias depois ficam inflamadas, tendo seu interior um líquido de côr opalina. No quarto dia, êsse líquido fica branco e em seguida estabelece a supuração.

A partir do décimo dia surge a seca das pústulas e iniciase a formação de crostas abundantes com sudação mal cheirosa, terminando pela cicatrização.

O maior perigo para a vida do enfermo está entre os nono e décimo segundo dia. A varíola é moléstia contagiosa, epidêmica, sendo a inoculação verificada durante o período de supuração e de secação.

Trata-se de uma moléstia muito comum no verão.

A homeopatia, pelo seu estudo de matéria médica comparada, faz as seguintes indicações terapêuticas:

**APIS mel** — Quando existe vermelhidão erisipelatosa e inchação com dores ardorosas e pungentes. Dôres na garganta. Sensação no abdome como se algum órgão tivesse sido retirado.

**ACONITUM** — Para aplicação no comêço, durante o período febril, especialmente se há congestão dos pulmões e da cabeça, dor de cabeça, saída de sangue pelo nariz e olhos infetados. Sensação de plenitude no tórax com aceleração do trabalho cardíaco. Dor na espádua e extremidades dolorosas.

**BELADONA** — Congestão da cabeça com batimentos dolorosos e pungentes na fronte. Febre alta e inflamação da garganta. Sobressaltos musculares durante o sono. Dor na espádua como se fôra romper-se.

**ARSENICUM** — Erupção de côr escura e a pele se torna azul e lívida. Grande depressão das energias: pulso pequeno, freqüente e inquietação. Sêde intensa, bebendo pouco e com freqüência. Notável inquietação e temor da morte.

**TARTARUS EMETICUS** — Grande remédio para êsse padecimento. Reduz a febre e faz com que as pústulas deixem apenas sinais na pele. Especialmente indicado quando ocorre a irritação dos órgãos respiratórios.

**MERCURIUS** — Durante o período supurativo, Garganta ulcerada com abundante produção de saliva.

Outros medicamentos podem ser indicados, tais com Opium, quando há completa perda de consciência: Rhus tox, se a enfermidade assume aspecto tifóidico e Sulphur de muita utilidade no período de descamação.

**Dr. Amaro Azevedo**

NOTA — O dr. Amaro Azevedo, atende gratuitamente, na Rua Sete de Setembro, 219, 1.º andar, nas segundas, quartas e sextas-feiras, das 10 às 12 e das 15 às 17 horas, aos leitores dêste jornal, que apresentarem esta crônica.


**MOVEIS**

**SALAS, dormitórios e peças avulsas com pouco uso, em todos os estilos e para todos os preços, vende-se baratíssimo para desocupar lugar à vista e a prazo — Rua Estácio de Sá, 116 . Rua Barata Ribeiro, 147 . Rua do Catete, 137 - 1.º andar.**

**PINTORES**

PRECISA-SE de competentes, apresentar-se na obra da Rua Teixeira de Melo n.º 87, paga-se muito bem. Tratar com Sr. Jorge ou Fadú.


# NOS DOMÍNIOS DA FÉ

## (UMBANDA — ESPIRITISMO — ESOTERISMO — TEOSOFIA — REENCARNACIONISMO)

São José-Xangô-Oxoce ou don José rei Floriano — *Hoje, 19 de março, é o dia de S. José, o pai de Jesus, o carpinteiro, ou melhor, o obreiro da humanidade, aquêle que em muito contribuiu para a Redenção dos povos cristãos (x).*

*E' São José, hoje, festejado na Igreja Católica e Igreja Brasileira como em verdade o é. São José, segundo os seus rituais, missas, prédicas, etc., mas não sòmente aí, noutros cultos e seitas é São José festejado. Na umbanda a popular religião dos brasileiros, festeja-o como Xangô Alafin, ainda que não haja toque, haverá contudo celebrações dentro de seu lindo ritual, com "arriadas" de Amalá (1) ou simples gira. No candomblé porém será o Oxoce, é dia da subida dos caboclos, encerramento da gira, assim o terreiro famoso do João da Goumêia dará a sua costumeira festa de Oxoce, o seu fechamento do terreiro, um ritual bem diverso da umbanda; mas não fica aí.*

*Outros rituais, outras lindas festas em louvor ao grande e velho santo. Assim, no ritual Nagô, caboclo, sincretismo paraense, trazido ao Guanabara, pelo popular pai de santo crioulo, Aimorino. Nesse ritual, São José é Xangô, mas também don José Rei Floriano, há, no dia de hoje, no Pará, lindas e populares festas, como seja, a festa do maestro, com belas cantigas e bem ritmados tambores e todo o povo nas ruas cantando:*

*"Ô don José, rei Floriano,*
*"Ô don José, rei Floriano,*
*Olha a cr'oa José,*
*Coroai seus filhos*

*Ele montou seu cavalo alazão*
*Ele montou seu cavalo alazão,*
*Olha a cr'oa José,*
*Coroai seus filhos".*

*E todo o povo vai exibindo seus belos e cadenciado passos de danças os meninos aguardam o momento de ser cortado o mastro a fim de avançarem nas guloseimas, e muitas frutas penduradas nos mastros e caminha o juiz, seguido dos cantadores e de todo o povo: "ô don José... Coroai seus filhos".*

*Kaô cabeilhe: salve o don José rei Floriano... Saravá*

**Dia do Médium** — Será comemorado dia 27, segunda-feira, com uma sessão especial, mais um Dia do Médium, dedicado ao Médium Narciso Cavalcanti, à Rua Inácio Acioli, 375, Praça do Carmo, sob a presidência da irmã Igrazicla Beck. Falará dom Marciano Sanchez Gomes. São convidados todos os médiuns, sejam de umbanda, espíritas ,etc.

**Cruzada Reencarnacionista** — Têrça-feira, dia 21, com início às 20 horas, mais uma sessão de estudos doutrinários, seguindo-se passes. Rua Inácio Acioli 375. Praça do Carmo. Na oportunidade será feito prece de louver à irmã Georgina por motivo de seu aniversário.

**Xangô** — Hoje, com início às 17 horas, no Centro Espírita N. S. de Fátima (Casa de Mestre mestre Carlos). Rua Olívia Maia, 153, Madureira, sob a direção da Iolarijá Iria Miranda, grande «arriada» para Xangô. Caô cabecilhe.

**Pai André** — **Hoje, na Tenda E. Pai André, Rua Manuel Vieira, 201, Taquara, com início às 16 horas, gira para Xangô, sob a direção da Ialorixá** Dulce Pardo.

**Viajantes** — **Seguiu para Minas Gerais, a fim de repousar, a** Iajorixá Gulomar Sanches de Vasconcelos.

Umbanda em marcha — Continua sua marcha vitoriosa e novel programa de umbanda dirigido pelo confrade, dr. Renato Lima, às têrça-feiras, às 21 horas, pela Rádio Difusora Duque Caxias.

**Festa Xangô** — Hoje no Centro N. S. de Rosário, Venda Velha, Caxias, sob a direção do babalaô Luís Gonzaga, grande festa para Xangô.

**Ererê de Iansã** — Sob o comando de Silvinha Drumond, continua sua marcha gloriosa e mais original programa de umbanda, tendo feliz atuação o babalaô Crioulo. Tôdas as sextas-feiras, às 21 horas.

**Centro E. N. S. Catarina de Sena** — Sessões às segundas e quartas-feiras (às 20 horas, com a Iolorijá Igrazicla Matias Beck, — Rua Inácio Acioli, 375, Praça do Carmo.

**Ordem Espiritualista Agia Avid** — Sob a direção da V. M. Iaradasâ, sessões às segundas, quartas e sexta-feiras, às 20 horas, Rua Carneiro de Campos, 35, Cancela, São Cristóvão.

**Saravá Ogum** — Com perigrinação, acompanhada por todos os terreiros da Guanabara ,dia 21, saindo da Casa Tupinambá, Estrada Vicente de Carvalho, seguirá para Vaz Lôbo, percorrendo as principais ruas a linda Ogum em seu cavalo branco. Visitem Ogum na Casa Tupinambá e ali depositem seus pedidos.

**Centro E. N. S. Bonfim** — Rua Castro Meneses, 186, Brás de Pina, sob a direção da Ialorixá Creusa Pereira, sessão de estudo às quartas e caridade às sextas-feiras, 20 horas.

**Seleções Espiritualistas** — Hoje, e todos os dias às 10.30 horas, sob a direção de Nélson de Azevedo, pela Rádio Copacabana.

**Gazeta do Brasil** — Está publicando em seu último número importantes artigos sôbre umbanda. Não deixem de ler artigos sôbre mediunidade.

**Tenda E. Ogum Guerreiro** — Estivemos ontem em visita ao lindo terreiro de umbanda, assistindo à inauguração de seu novo terreiro, à Rua Josi, 325, em Vaz Lôbo.

**Mensagens Universal** — Está circulando o último número com farto material doutrinário. Vale a pena ler: «pelo caminho das estrêlas».

**Festival Folclórico** — Será em abril no magestoso auditório do «Companheiros da Verdade» a apresentação do original conjunto Nagô Mina, apresentando o inédito folclórico do Pará.

**Pascoela** — Dia 8, a linda festa da Pascoela, no Terreiro Branco de Xangô, Rua Lavradio, 202 — sob. Babalaô Crioulo.

**Santa Rita de Cássia** — Em seu louvor, dia 22, em maio, pelo sr. Juvelino José dos Santos, será realizada uma grande festa. Rua Afrânio de Melo Franco, 539.

**Centro E. Trabalhadores de Assis** — Sessões às segundas, quartas e sextas-feiras, às 20 horas.

**Centro E. Rei Congo da Mata Virgem** — Seu vice-presidente deve comparecer à sede da Confederação, dia 20, às 15 horas, bem como todos os dirigentes da tendas, cabinas e centros assunto grave, pois trata-se de conhecer a nova orientação da delegacia de Costumes. Procurem sr. Tancredo.

**Tenda E. Jeseus, Maria José** — Dia 22 de abril realiza uma grande festa para Ogum.

**Tenda Xangô da Pedreira** — Com uma grande gira festiva louvará o grande Ogum, dia 23 de abril.

**Centro E. Roncé de Itassurema.** — Em seu terreiro, Rua Adriano, 97, fundos Todos os Santos, dia 1, grande festa para o Santo Babalaô Itapuã.

**Folias de Reis** — Deve comparecer à sede da C.E.U. Rua do Lavradio, 102 — sob., falar com o sr. Irênio.

**Vivenda da Luz** — Recebemos e agradecemos o boletim dessa benemérita instituição sediada no Morro Agudo e dirigida pelo bondoso irmão e samideano, sr. Abel Marques e sua digna espôsa. Ali criam com todo o carinho uma centena de órfãos. Ajudem a Vivenda da Luz e o Grupo Escolar «Ibrazicla Beck, da professôra Márcia.

**Convite** — Recebemos e agradecemos convite do Alufá Itapuen para a festa de abertura de seu Abacá, dia 1 de abril à Rua Adriano, 97, Todos os Santos.

Cabana E. Rei da Mata — Rua Chaves Pinheiro, 48, casa 1, Caxambi, babalaô Raimundo Guedes Cavalcante, sessões aos sábados. Ao Raimundo, agradecemos a comunicação.

**III Congresso** — Iniciou-se domingo a campanha financeira para o III Congresso Reencarnacionista do Brasil, sendo arrecadado Cr$ 241,00. Posteriormente o irmão Luís enviou mais um donativo. Você também pode colaborar para o brilho do III Congresso e tornar-se um congressista com apenas Cr$ 1,00. Envie ainda hoje sua contribuição, Rua Inácio Acioli, 375, Praça do Carmo, Guanabara.

**Correspondência** — Da Esfingie, que comunica estar últimamente respostas a tôdas as cartas recebidas, com pedido de Orixás, Conselhos e outras informações. Acabam de chegar cartas de Odete de Oliveira, Realengo; Maria de Sousa, Vassouras, Estado do Rio; Genova Pavoa, Rocha, Iraci dos Santos, Guanabara; Ivete Moreira, Cavalcante; Maria da Glória, Irajá; Alda Mota, Eugenho de Dentro; temos ainda aqui cartas de Minas Gerais, Rio Grande do Sul. Ficam para domingo. O irmão que pediu orientação como abrir um terreiro aguarde resposta.

**Minas Gerais** — Se o irmão fôr à Belo Horizontes, Minas Gerais visite a Tenda Espírita N. S. da Conceição, sob a direção do babalaô Didi, Rua Silva Jardim, 222, Floresta, Belo Horizonte, sessões às segundas, quartas, sextas e sábados.

**Conselho de Velho** — Não fales mau de ninguém, para que ninguém fale de ti.

---

(x) Cristão está aqui no sentido universalista. Cristo Cósmico...

(1) Amalá, segundo algumas nações africanas, é a Comida de Orixá e hoje assistiremos a um grande Amalá para Xangô.

*O Grande Caboclo SETE MONTANHAS, na Yalorixá Geny Barbosa, OXALUQUE, espôsa do jovem escritor Gil Bens, de Belo Horizonte, defumando as "bandas" de lá e de cá. Saravá Babá. (Recordações de nossa viagem à Minas Gerais)*

# Associação dos ex-Combatentes agradece ao diretor do Trânsito

## APROVEITAMENTO DE EX-PRACINHAS COMO GUARDADORES DE AUTOMÓVEIS

Assinada pelo sr. Alfeu José de Paula, secretário-geral da Associação dos ex-Combatentes do Brasil, recebemos a seguinte nota de agradecimento ao coronel Antônio Marques, diretor do Trânsito:

«A Associação dos ex-Combatentes do Brasil, Seção do Estado da Guanabara, torna público a sua imorredoura gratidão ao senhor coronel Antônio Ferreira Marques, digno diretor do Trânsito do DESP que, colaborando eficientemente com a Seção da Guanabara, vem designando para guardadores de automóveis, nos logradouros públicos do Estado, a ex-pracinhas do Brasil, desempregados e em boas condições físicas e morais, levando com seu nobre gesto de prestimoso e leal Febiano, a alegria e os meios de subsistência à inúmeros associados e suas famílias, no plano que adotou em atendimento à solicitação da Seção da Guanabara e para o qual conta com o inteiro apoio do governador Carlos Lacerda e do chefe de Polícia, coronel Antônio Luís de Barros Nunes, aos quais a Seção da Guanabara torna extensivo o seu agradecimento, bem como, ao ilustre, humano e compreensivo detetive Moacir Taveira que serve de ligação entre a associação e as altas autoridades do DESP».

## Horóscopo para hoje

CAPRICÓRNIO (De 22 de dezembro a 20 de [illegible]) — [illegible] fluições astrais benéficas, favorecendo atividades [illegible] Horas: 6 — 14 — 21; números: 304 — 809.

AQUÁRIO (De 21 de janeiro a 19 de fevereiro) — [illegible] em assuntos novos e boa camaradagem. Diversões e [illegible] Horas: 6 — 14 — 19; números: 301 — 408.

PEIXES (De 20 de fevereiro a 20 de março) — [illegible] perturbado e confuso. Aguarde [illegible] Horas: 9 — 13 — 19; números: 731 — [illegible].

ÁRIES (De 21 de março a 20 de abril) — [illegible] blemas graves com trabalho [illegible] Horas: 6 — 14 — 19; números: [illegible].

TOURO (De 21 de abril a 21 de maio) — [illegible] timentos moderados. Sorte em amores. [illegible] Horas: 6 — 3 — 19; números: 630 — [illegible].

GÊMEOS (De 22 de maio a 21 de junho) — [illegible] zerosos. Visitas. Diversões. Assuntos [illegible] Horas: 7 — 12; números: 231 — 970.

CÂNCER (De 22 de junho a 23 de julho) — Bom para qualquer emprêsa ou aventura, desde que evite extravagâncias. Horas: 6 — 13 — 19; números: 395 — 803.

LEÃO (De 24 de julho a 23 de agôsto) — Bom para assuntos sociais ou familiares e ações de cunho coletivo. Festividade e diversão. Horas: 11 — 16 — 22; números: 434 — 960.

VIRGEM (De 24 de agôsto a 23 de setembro) — Bom para recreio, passeio, diversão e atividades sociais. Horas: 9 — 14 — 16; números: 139 — 371.

LIBRA (De 24 de setembro a 23 de outubro) — Visitas. Boas relações sociais. Triunfos intelectuais. Horas: 11 — 16 — 21; números: 391 — 844.

ESCORPIÃO (De 24 de outubro a 22 de novembro) — Rotina e pequenas obrigações. Adie o importante. Horas: 7 — 11 — 20; números: 306 — 144.

SAGITÁRIO (De 23 de novembro a 21 de dezembro) — Atividades de rotina. Visitas de cortesia. Assuntos caseiros. Horas: 9 — 15 — 21; números: 306 — 154.

## Horóscopo para amanhã

CAPRICÓRNIO (De 22 de dezembro a 20 de janeiro) — [illegible] gócios favoráveis. Horas: 7 — 11 — 17; números: 351 — [illegible].

AQUÁRIO (De 21 de janeiro a 19 de fevereiro) — [illegible] nos planos de ordem prática, sem olvidar os interêsses [illegible] Horas: 8 — 14 — 21; números: 613 — 970.

PEIXES (De 20 de fevereiro a 20 de março) — [illegible] gir, ainda, alguns embaraços, que terá de contornar [illegible] teligência. Horas: 7 — 13 — 19; números: 435 — [illegible].

ÁRIES (De 21 de março a 20 de abril) — [illegible] alcance e negócios de certa importância. Aspectos bons. Horas: 7 — 13 — 19; números: 460 — 128.

TOURO (De 21 de abril a 21 de maio) — Novos empreendimentos poderão ser tentados com êxito. Evite extravagâncias. Horas: 7 — 14 — 19; números: 073 — 851.

GÊMEOS (De 22 de maio a 21 de junho) — Atividades práticas sob bons aspectos. Correspondência. Horas: 3 — 14 — 22; números: 308 — 942.

CÂNCER (De 22 de junho a 23 de julho) — [illegible] dra para entabular negociações e promover a organização de sociedades. Horas: 7 — 14 — 16; números: 631 — [illegible].

LEÃO (De 24 de julho a 23 de agôsto) — Bom para desenvolver e executar planos econômicos, industriais ou comerciais. Horas: 8 — 14 — 19; números: 431 — 110.

VIRGEM (De 24 de agôsto a 23 de setembro) — [illegible] negócios e trate de modo acertado de interêsses financeiros. Horas: 7 — 13 — 19; números: 129 — 748.

LIBRA (De 24 de setembro a 23 de outubro) — [illegible] firmeza, sem prepotência e não faça projetos de [illegible] números: 849 — 374.

ESCORPIÃO (De 24 de outubro a 22 de novembro) — Atividades regulares de ordem econômica ou social. Assuntos profissionais. Horas: 8 — 13 — 20; números: 408 — 372.

SAGITÁRIO (De 23 de novembro a 21 de dezembro) — Pequena "chance" em negócios de vulto. Prossiga nas tarefas costumeiras. Horas: 7 — 12 — 19; números: 300 — 008.


**ATENÇÃO CENTRAL**

Vendo ótimos apartamentos constando de 2 quartos, sala, cozinha, banheiro e quarto de empregada. Vazios e ocupados sem contrato. Ver à Rua São Francisco Xavier, 762 e tratar à Av. Rio Branco, 181 — S/1 103, com IVO ou NÉLIO — Telefone: 42 - 5669.

**Policlínica São Jorge**

**DR. JAIME GUEDES**

Médico da Tenda Espírita Tupinambá

**Clínica de adultos e crianças**

**CONSULTAS CR$ 150,00**

**COM RAIOS X**

Tratamento da Impotência, Fraqueza, Insônia, Asma, Emagrecimento, Doenças Venéreas

**Diàriamente das 14 às 21 horas à AVENIDA BRÁS DE PINA, 1 309 (VILA DA PENHA)**

RECORTE E GUARDE

**PATROL OU TRATOR**

Vende-se uma Patrol à gasolina, podendo ser usada como trator Agrícola. Boas condições de financiamento. Tratar à AVENIDA CALÓGERAS, 15 — 6.º ANDAR, com o Sr. REBELO.

**ATENÇÃO CAVALCANTE**

Vendo apartamentos com 2 quartos, sala, cozinha, banheiro, área com tanque etc. Preço de ocasião. Entrada de 250.000,00 e prestações de Cr$ 10.000,00. Vêr no local à Rua Américo Vespúcio, 48 e tratar à Av. Rio Branco, 181, S/1 103, com IVO ou NÉLIO, Tel.: 42-5669.

**ISHIKAWAJIMA DO BRASIL ESTALEIROS S. A.**

PRECISA ADMITIR — Com idade até 30 anos, instrução primária ou equivalente e experiência mínima de 2 anos nas seguintes profissões:

ARMADORES DE CONVÉS
OPERADOS PNEUMÁTICOS
ENCANADORES INDUSTRIAIS

VANTAGENS:

Bons salários — Salário família de Cr$ 1.000,00 por dependente — Pagamento de horas extras na base de 100% — Condução própria — Refeitório no local de trabalho — Assistência médica e social.

Atende-se no Estaleiro Inhaúma — Ponta do Caju

**REALENGO -- RUA PIRAQUARA**

Vende-se, junto ao loteamento Jardim «Novo Realengo», bairro totalmente habitado, com casas comerciais, ruas asfaltadas e arborizadas, de propriedade da Cia. Industrial de Construções «CICO», uma área de 800.000 m2, própria para sítios, granjas, lotes agrícolas, etc. — Ver no local e tratar nos seguintes endereços:

**De segunda a sexta-feira — Avenida Churchill, 129 — 10º and. — Grupo 1004 — Telefones 22-2253 e 32-2076 — Castelo.**

**Diàriamente — Escritório da "CICO" — Estrada Manoel Nogueira de Sá, esquina da Estrada dos Teixeiras — Realengo.**

CASIMIRAS LINHOS TROPICAIS

Casas **HUDDERSFIELD** S.A.

CASIMIRAS, LINHOS E TROPICAIS, NACIONAIS E ESTRANGEIROS

RIO DE JANEIRO
RUA URUGUAIANA, 128
R. DOS ANDRADAS, 58
AV. MAL. FLORIANO, 47
RUA DA CARIOCA 29
RUA 7 DE SETEMBRO, 204

BELO HORIZONTE
JUIZ DE FORA
CURITIBA
CAMPOS
SÃO PAULO

GOIANIA
BAURU
PORTO ALEGRE
VITORIA
RIBEIRÃO PRETO
LONDRINA

# VOCÊ SABIA?...

## CONHEÇA DE TUDO UM POUCO PARA TODOS

Rodrigues Alves Filho

Que se aproxima ràpidamente de 3 mil o número de Municípios brasileiros. Seguindo o "Anuário Estatístico" (edição de 1960) o quadro municipal do País em 1938 se compunha de 1 574 unidades; vinte anos depois, em 1958, era de 2 631 e em 1959 já atingia 2 763. Em 1960, êste último número se elevou para 2 847, total ainda não definitivo, por estarem pendentes de informação diversos casos. O Município, mais importante surgido em 1960, foi sem dúvida o de Brasília, atual Capital da República, o qual foi instalado oficialmente a 21 de abril.

Que o maior número de novas unidades foi criado no Paraná, onde, por lei de 25 de julho de 1950, foram constituídos mais 59 Municípios, com o que o quadro municipal paranaense se elevou para 221, sendo agora o terceiro mais numeroso do Brasil, só abaixo do de São Paulo e de Minas. É interessante observar que há pouco mais de vinte anos, em 1938, o Paraná possuía apenas 49 Municípios. Nenhum outro, Estado da Federação assistiu a um crescimento tão rápido de seu quadro municipal.

Que foi também relativamente elevado o número de novos Municípios criados em Alagoas: mais 13, Alagoas tem agora 69 unidades, mas, continua sendo o Estado nordestino de quadro municipal menos numeroso, o que em parte se explica por ser igualmente o menor em extensão territorial. Piauí, Ceará, Estado do Rio e Rio Grande do Sul foram os demais Estados que tiveram seu quadro municipal aumentado. No capítulo dos topônimos, temos alguns verdadeiramente curiosos: Feliz Decreto, em Alagoas, e Cidade Gaúcha, Cecília do Pavão no Paraná.

•

Que nos últimos dez anos, metade dos Estados brasileiros viu desmembrados os municípios de suas capitais. Alguns dêstes cederam apenas uma parcela de distrito para a criação de novos Municípios; outros perderam distritos inteiros, que se transformaram em comunas, autônomas. Em um caso, o de São Luís, o novel Município já deu lugar a um terceiro. As capitais estaduais em causa são: Manaus, São Luís, Natal, João Pessoa, Maceió, Aracaju, Salvador, São Paulo Cuiabá o Goiânia.

Que de Manaus saíram Airão e Carneiro ambos a 19 de dezembro de 1955. De São Luís foi desmembrado Ribamar, em 24 de setembro de 1952, o qual, por sua vez, sofreu o desmembramento de Paço do Lumiar a 7 de dezembro de 1959. Natal perdeu Parnamirim a 17 de dezembro de 1958. Cabedelo, a 12 de dezembro de 1956, e Alhandra, a 24 de abril de 1959, foram criados com territórios desanexados de João Pessoa, enquanto que Flecheiras (23 de abril de 1960) se formava em parte com uma área cedida por Maceió.

Que Aracaju sofreu o desmembramento da Barra dos Coqueiros a 25 de novembro de 1953; Salvador, o de Candeias, a 14 de agôsto de 1958. O município de Taboão da Serra foi constituído, a 18 de fevereiro de 1959, em parte com território retirado do município de São Paulo. Cuiabá, que possuía uma área gigantesca, de 181 563 quilômetros quadrados (maior do que a de várias Unidades da Federação), deu origem ao Município de Acorizal (12 de dezembro de 1953), e em parte aos de Chapa dos Guimarães (15 de dezembro de 1953) e Jaciara (20 de dezembro de 1958). Finalmente, Goiânia perdeu Goiânia a 19 de dezembro de 1958.

•

— Que o Templo Nobre do Grande Oriente do Brasil, na Rua do Lavradio, está atingindo na desapropriação, mas em nada vai alterar seu funcionamento? E que até hoje não foi materializada a permuta?

•

— Que o "Fico" (9 de Janeiro) — foi obra dos maçons?


**NOVO E SENSACIONAL PLANO DE VENDA DOS COLCHÕES DE MOLAS**

Presidente

Diretamente da Fábrica

ENTRADA:

| | | |
|---|---|---|
| Casal | Cr$ | 1.000,00 |
| Solteiro | » | 500,00 |
| Sofá-cama | » | 2.000,00 |

e o restante em 10 prestações — com garantia de 6 anos

NAS MAIS MODERNAS PADRONAGENS

RUA SANTANA, 184 — TEL.: 32-5666



**ÔNIBUS MERCEDES BENZ**

Vendem-se dois ônibus Mercedes Benz, capacidade 35 passageiros, em ótimo estado. Também lotação Chevrolet, usada. Vêr em Vilar dos Teles — (São João de Meriti), no escritório de campo da Companhia Parque da Varzea do Carmo — Tratar à AVENIDA CALÓGERAS, NÚMERO 15 — 6.º ANDAR — Com o Sr. REBÊLO



**PASSAGENS AÉREAS MAIS BARATAS ?**

**SÓ NA AGÊNCIA ALVIMAR**

RUA PEDRO I, 4-A (Proximo à Praça Tiradentes)

TELEFONE: 52-3563

Veja alguns dos nossos preços aéreos:

| | | | |
|---|---|---|---|
| Rio-Aracaju | Cr$ 5.556,00 | Rio-Maceió | Cr$ 6.248,00 |
| Rio-Belém | Cr$ 8.646,00 | Rio-Natal | Cr$ 7.755,00 |
| Rio-Brasília | Cr$ 3.707,00 | Rio-Recife | Cr$ 6.875,00 |
| Rio-Fortaleza | Cr$ 9.053,00 | Rio-Salvador | Cr$ 4.780,00 |
| Rio-J. Pessoa | Cr$ 7.271,00 | Rio-S. Paulo | Cr$ 1.900,00 |

ÔNIBUS RIO-BRASÍLIA: CR$ 1.550,00

Passagens da COMETA — São Paulo e Belo Horizonte
Passagens Aéreas para qualquer parte e em tôdas as Companhias — Telefone para 52-3563 que entregaremos em seu domicílio as passagens desejadas.

RUA PEDRO I, N.º 4-A — Proximo à Praça Tiradentes
PASSAGENS AÉREAS, MARITIMAS E RODOVIARIAS



**Vidraçaria Cruzeiro do Sul**

(IMPORTAÇÃO E EXPORTAÇÃO)

Instalações completas de: Vidros, Metais, Espelhos, Cristais e Vidros fantasia — Telhas, Ladrilhos, Paves, Tijolos e molduras em grosso — Bisautagens, Espelhação, Gravação, Opacação, etc.

EXECUÇÃO RAPIDA A PREÇOS MODICOS

OFICINAS PROPRIAS

GRANDE VARIEDADE DE ARTIGOS PARA PRESENTES

Paulino Rodrigues da Rocha & Cia. Lida.

RUA DO RESENDE, 33/35 — FONE: 42-4434 — LOJA
RUA DOS ARCOS, 86 — DEPÓSITO


# DISCOS

(Roberto Reis)

**Antônio de tal**

Antônio Martins gravou um 78 rpm para a «Copacabana», incluindo o samba «Sebastião de tal», de autoria de Sebastião Verol, cujo nome na etiqueta aparece como «Lorev». Sambinha bom está ali.

**A «Columbia» convida**

Da gravadora «Columbia» recebemos para a exibição do filme «Nunca aos domingos», cuja trilha sonora a «Columbia» tem gravação. Não comparecemos porque vamos ao cinema diàriamente nunca, porém, às quintas... E a exibição era numa quinta-feira.

**Orlando Dias na «Mocambo»**

A «Mocambo» informa que ainda êste mês vai lançar discos em «extended-play» com os cantores Orlando Dias e Luís Vanderlei. Essa não entendemos.

**Leila «caititua»**

A cantora Leila Silva deixou a marca paulista para «caitituar» os problemas especializados na Guanabara. Leila é estrelinha da gravadora «Chantecler» e está com sucesso em bolacha de 78 rpm.

**Leonel funciona**

Leonel Guálter é o novo responsável pelo setor de divulgação da gravadora «Mocambo». Temos recebido regularmente seus noticiários e esperamos que não perca a embalagem.

**Os sucessos da «Columbia»**

Eis algumas gravações em teiqueta «Columbia» que vêm merecendo a preferência dos discófilos: «Súbito», com Esteve Rossi; «Tu serás», com Sérgio Murilo; «Besame mucho»-«Aquarela do Brasil», com Ral Conife; «Nunca aos domingos», com Don Costa e «My love for you», com Jhonny Mathis.

**«Rainha das Cantoras»**

Continua despertando o interêsse do público ouvinto, o certame para escolha da «Rainha das Cantoras», promovido pela «Revista do Rádio». Emilinha Borba, Hebe Camargo, Celi Campêlo, lideram o concurso. A coroação da «rainha e das duas «princesas» será feita no Programa Paulo Gracindo.


**Ganhar 20 ou 30 Mil Cruzeiros é Fácil, Seja um Técnico, Estudando**

Rádio — Eletricista enrolador — Mecânica de automóvel — Eletricista de automóvel — Transmissões hidramáticas — Aulas teóricas e práticas noturnas.

**Escolas Profissionais URUBATAN**

PRAÇA 11 DE JUNHO, 75 — SOBRADO.

Não temos telefone.



**DESPEJOS**

Consultas grátis das 9 às 12 horas — Rua México, 119, s/806



**TV CONSERTO**

Primeiro e único em APAR. ELETRÔNICOS TECNICOS ESPECIALIZADOS
PHILIPS — Americanas e Nacionais
ANTENAS — Revisão e Instalação

O seu aparelho dá despesas? É antigo? Vai trocar por um novo? Não faça isso; êle já está pago, pois a garantia de um novo é de 6 meses a 1 ano.

70% de nossos consertos é feito em sua casa, com garantia de 6 meses. Atendemos em todos os bairros, até às 22 horas, inclusive domingo e feriados. Zona Norte — Sul e Estado do Rio — Rua Riachuelo, 328 — Centro Tel.: 32-1014


## TRÁFEGO NORMAL EM MINAS

A Central do Brasil informou que o tráfego entre Rio e Belo Horizonte está normalizado com a reparação das linhas danificadas pelas chuvas, no quilômetro 508 nas proximidades da estação de Jeceaba.

A circulação de trens, que não sofreu interrupção, foi mantida pela linha de bitola estreita, com baldeações em Itabirito.

## G.R.E.S IMPÉRIO SERRANO

A "Ala dos Ritmistas" do Império Serrano, ao ensejo da sua apresentação em festa programada para hoje, das 13 às 18 horas, oferecerá um coquetel à Imprensa escrita e falada.


# Faça uma boa escolha:

SÒMENTE ULTRALAR VENDE ULTRAGAZ

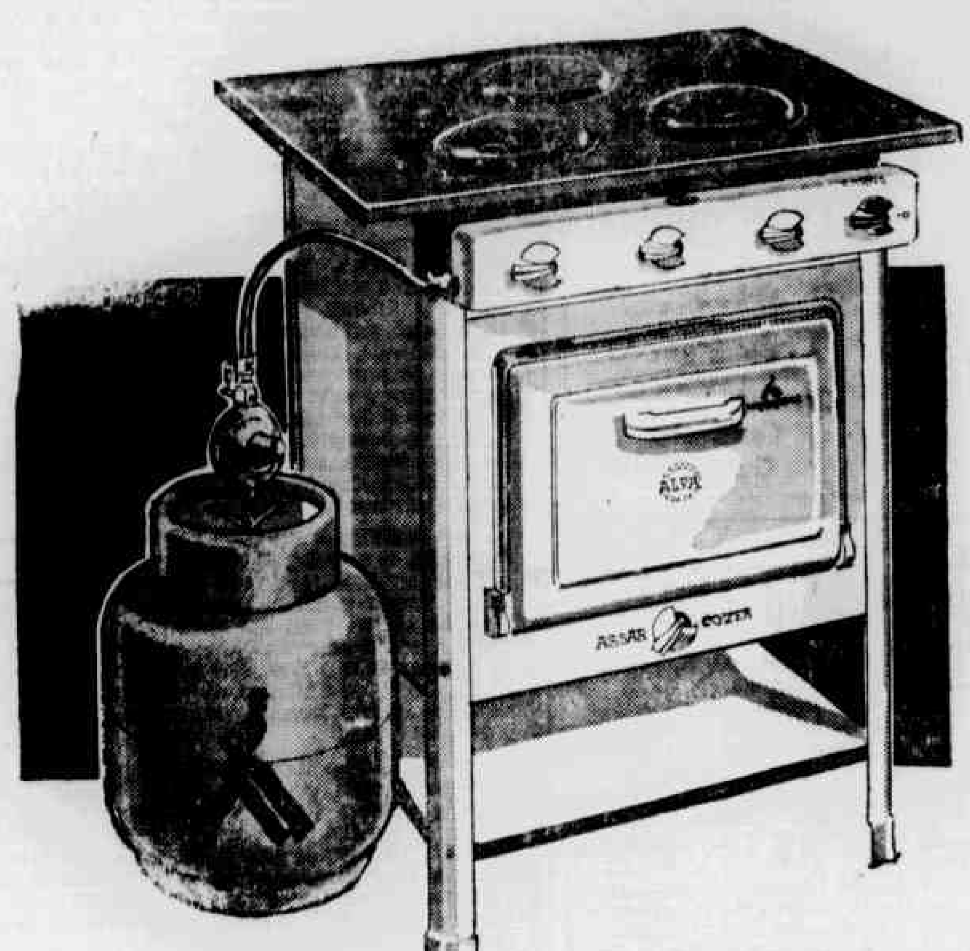

*Oferta do Mês*

**ALFA 051**

Fogão de classe incluindo conjunto e instalação Ultragaz! (Entrega Automática)

desde **666,** mensais

**BRASIL 12 - LUXO**

Todo esmaltado em branco, com belíssimo tampão de luxo. Espalhadores exclusivos Ultragaz!

desde **750,** mensais

**MESTRE CUCA CONTINENTAL**

Fabricado exclusivamente para Ultragaz, com as mais úteis e práticas inovações! Vendido exclusivamente por ULTRALAR! Espalhadores exclusivos ULTRAGAZ!

desde **950,** mensais

DIVULAR '611

**COSMOPOLITA 712**

Um modêlo famoso, uma garantia de qualidade! Espalhadores exclusivos Ultragaz!

desde **700,** mensais

**WALLIG VISORAMIC**

O fogão que tem isolamento térmico perfeito. Assadeiras para assar e cozer! Com ou sem termostato. Queimadores "Economic"!

desde **1.050,** mensais

**SEMER 5012**

Inteiramente porcelanizado. Sem dúvida, um fogão de qualidade. Espalhadores exclusivos Ultragaz!

desde **600,** mensais

*Você nos visita uma só vez! A Entrega Automática a visitará por tôda a vida!*

**ULTRALAR**

**Centro:** Rua México, 168 - Tel. 52-4115; Av. Presidente Vargas, 1051 e Av. Graça Aranha 206 - sôbre-loja - Tel. 42-6013 • **Madureira:** Rua Domingos Lopes, 795-B • **Penha:** Av. Braz de Pina, 96-A • **Bangu:** Estrada do Retiro, 35 • **Campo Grande:** Rua Barcelos Domingos, 39 • **São João do Meriti:** Rua da Matriz, 133 - Tel. SJM 51-J-20 • **Niterói:** Rua José Clemente, 47 - Tel. 2-8096/97 • **Nova Iguaçu:** Rua Otávio Tarquínio, 165 Tel. 276-J-20 • **Caxias:** Av. Nilo Peçanha, 207 • **Bonsucesso:** Rua Cardoso de Morais 68 e 68-A • **Méier:** Rua Arquias Cordeiro, 278 - Tel. 29-1359

***e também:***

**Petrópolis:** Av. 15 de Novembro, 171 - Tel. 2908 • **Teresópolis:** Rua Francisco Sá, 166 Tel. 2317 • **Barra Mansa:** Av. Joaquim Leite, 621 - Tel. 220 • **Barra do Piraí:** R. Nilo Peçanha, 17 - Tel. 1105 • **Volta Redonda:** Av. Amaral Peixoto, 361 - Tel. 2377 **Resende:** Rua Alfredo Whately esq. Rua Albino de Almeida

# Deserção de Ararigboia faz equilíbrio no handicap

## «Entorse» retirou de treinamento o pupilo de Celestino Gomez -- Valmy e Exchange em grande forma -- Beto reaparece firme -- Revide pode ajudar

## INDICAÇÕES

**Alexander — Atisbador — Luck Luciano**
**Xogum — Dossier — Tio Primo**
**Valmy — Exchange — Beto**
**Otijia — Gondole — Gringolette**
**Faustina — Albany — Bárbara**
**Caminito — Fúlvio — Atreu**
**Saint Emilion — Gorgorano — King Rao**
**Quejando — Guerilheiro — Lictor**

**A deserção do nacional Ararigbóia, que normalmente seria o parelheiro mais credenciado à vitória no handicap especial, segunda prova em importância no meeting desta tarde na Gávea, dá novo colorido ao embate e deixa em franco equilíbrio quatro restantes participantes, inclusive Revide, este a despeito de fracasso em sua última apresentação, ocorrida em** meados de janeiro passado. Prova a ser corrida no tiro curto de 1.300 metros, êsse handicap, que colocou o tordilho Valmy com a carga mais severa no campo, deverá transformar-se em carreira das mais sensacionais em seu percurso de reta.

EXCHANGE TININDO

Exchange, situado número um pelo "handicapeur", tem condições para corresponder amplamente à posição honrosa que lhe concedeu o organizador da carreira. Embora reconhecidamente irregular, o filho de Kameran Khan, sempre melhor de estado e duro de ser batido quando dá de correr o que sabe, acaba de assinalar expressivo êxito sôbre Valmy, deixando-o a um corpo em 80 3/5 para 1.300, na areia. Antes, porém, chegara em inexpressivo quinto lugar, ainda na mesma distância e para 80 2/5, uma linha a menos de como registrou seu posterior triunfo. E' competidor de primeira linha, principalmente no caso de lograr partida favorável.

VALMY, ESTA' BEM

Valmy, conforme já citamos acima, vem de escoltar Exchange, mas na areia, onde corre um pouco menos que no tapete verde. Antes, registrara dois seguidos triunfos, ambos sôbre Monje Branco e na severa carga de 62 quilos. Ao nosso ver, dificilmente o tordilho deixará de estar presente na luta final pela vitória. Beto, que não corre desde junho da temporada passada, volta firme e preparado, não lhe assustando os adversários, pois já atuou com relativo êxito entre competidores mais categorizados, tendo derrotado a Valmy no último encontro com o tordilho. Quanto ao seu faixa Revide, repisamos que, embora vindo de fracasso na vitória do Nectar Dourado, está tinindo e a sua derradeira vitória foi obtida na pista de grama, terreno de hoje para a sua atuação. Eis porque, reputamos difícil qualquer prognóstico no handicap de hoje, conquanto em nosso quadro de preferências esteja destacado Valmy.

# A corrida de hoje na Gávea

**1.º PAREO — às 14,00 horas — 1.000 metros — Cr$ 150.000,00**

| | | Col. | Ks. |
|---|---|---|---|
| 1—1 | Alexander, J. Portilho | 3 | 55 |
| 2—2 | Barlovento, J. Barros | 4 | 55 |
| | 3 Cochicho, D. Moreno | 1 | 55 |
| 3—4 | Atisbador, J. G. Silva | 6 | 55 |
| | 5 L. Prince, A. Bolino | 7 | 55 |
| 4—6 | Camboim, C. R. Carvl. | 5 | 55 |
| | 7 Caiman, A. Ricardo | 2 | 55 |

**2.º PAREO — às 14,30 horas — 2.000 metros — Cr$ 120.000,00**

| | | Col. | Ks. |
|---|---|---|---|
| 1—1 | Dossier, J. Portilho | * | 58 |
| 2—2 | Airways, J. Tinoco | 4 | 56 |
| 3—3 | Zogum, J. Marchant | 1 | 60 |
| | 4 Baccarat, J. G. Silva | 2 | 60 |
| 4—5 | Açoriano, A. G. Silva | * | 52 |
| | 6 T. Primo, M. Silva | 3 | 58 |

**3.º PAREO — às 15,00 horas — 1.300 metros — Cr. 150.000,00 (HANDICAP ESPECIAL)**

| | | Col. | Ks. |
|---|---|---|---|
| 1—1 | Exchange, A. Bolino | 4 | 55 |
| 2—2 | Valmy, M. Silva | 3 | 57 |
| 3—3 | Ararigboia, J. Portilho | 6 | 54 |
| | 4 G. Wind, N. Corrêa | 1 | 50 |
| 4—5 | Beto, A. Santos | 2 | 53 |
| | » Revide, J. Marchant | 5 | 51 |

**4.º PAREO — às 15,30 horas — 1.500 metros — Cr$ 140.000,00**

| | | Col. | Ks. |
|---|---|---|---|
| 1—1 | Otijia, J. Marchant | 4 | 5 |
| | 2 Lever, J. Correia | 1 | 5 |
| 2—3 | Gringolette, J. G. Sil. | 7 | 56 |
| | 4 Quiçaba, M. Silva | * | 56 |
| 3—5 | Bagarre, J. Tinoco | 3 | 56 |
| | 6 Opolair, J. Portilho | 6 | 56 |
| 4—7 | E. Choice, I. Sousa | 2 | 56 |
| | 8 Gondole, A. Bolino | 5 | 56 |

**5.º PAREO — às 16,00 horas — 1.000 metros — Cr$ 300.000,00 (CLASSICO COSTA FERRAZ)**

| | | Col. | Ks. |
|---|---|---|---|
| 1—1 | Albany, M. Silva | 2 | 56 |
| | » Angola, J. Marchant | 5 | 56 |
| 2—2 | Faustina, A. Bolino | 1 | 56 |
| | 3 Astória, A. Santos | 4 | 56 |
| 3—4 | Agripina, J. Silva | 3 | 56 |
| | 5 Bárbara, I. Sousa | 8 | 56 |
| 4—6 | Clicé, J. G. Silva | 6 | 56 |
| | 7 Aica, J. Ramos | 7 | 53 |

**6.º PAREO — às 16,30 horas — 1.500 metros — Cr$ 140.000,00 (BETTING)**

| | | Col. | Ks. |
|---|---|---|---|
| 1—1 | Atreu, J. Ramos | 6 | 56 |
| | 2 Bauru, F. G. Silva | 1 | 56 |
| 2—3 | Caminito, A. Ricardo | 7 | 56 |
| | 4 Garay, J. Tinoco | 3 | 56 |
| 3—5 | Agalari, J. Portilho | 2 | 56 |
| | 6 Fúlvio, V. Andrade | 8 | 56 |
| | 7 Cervo, C. R. Carvalho | 4 | 56 |
| 4—8 | Eperiano, J. G. Silva | 10 | 56 |
| | 9 Cullen, M. Silva | 5 | 56 |
| | » Shino, A. Santos | 9 | 56 |

**7.º PAREO — às 17,05 horas — 1.300 metros — Cr$ 140.000,00 (BETTING)**

| | | Col. | Ks. |
|---|---|---|---|
| 1—1 | Gorgorano, M. Silva | * | 58 |
| | 2 Earl, J. Correia | 6 | 58 |
| 2—3 | S. Emilion, C. Dias | * | 58 |
| | 4 Diable, J. Portilho | 3 | 58 |
| | 5 Duraznito, J. March. | 2 | 52 |
| 3—6 | K. Rao, L. Vaz | 7 | 56 |
| | 7 Destemido, E. Furquim | 5 | 58 |
| | 8 Olimpo, C. R. Carvalho | 4 | 54 |
| 4—9 | Xilo, J. Julião | * | 58 |
| | 10 Divinum, J. Santos | 1 | 52 |
| | 11 Endiablé, J. Vieira | 8 | 52 |

**8.º PAREO — às 17,40 horas — 1.300 metros — Cr$ 120.000,00 (BETTING)**

| | | Col. | Ks. |
|---|---|---|---|
| 1—1 | Quejando, F. Maia | 7 | 57 |
| | 2 Zepelin, J. Tinoco | 1 | 57 |
| 2—3 | Lictor, J. Santos | 9 | 57 |
| | 4 Sapo, C. R. Carvalho | 6 | 57 |
| | 5 Guerrilheiro, J. Marc. | 11 | 57 |
| 3—6 | Proconsul, A. Santos | 5 | 57 |
| | 7 Esteio, J. Quintanilha | 3 | 57 |
| | 8 Kill, M. Silva | 8 | 57 |
| 4—9 | Zunido, P. Fontoura | 2 | 57 |
| | 10 Vagalume, O. Macedo | 4 | 57 |
| | 11 L. Diamante, O. Serra | 10 | 57 |


UMA

PREFERÊNCIA

NACIONAL

## PARA VOCÊ

**Uma ponta**
**ALEXANDER**
**Duas duplas**
**3º ....... 12**
**5º ....... 12**
**Três Placês**
**Gondole**
**Caminito**
**Guerrilheiro**

## GALOPANDO

1.º PAREO — Destinada a potros essa carreira inicial, onde Alexander, agora livre das dôres de canelas, aparece com grandes possibilidades de triunfo, notadamente se não estranhar a grama. Atisbador, contudo, vai correr diferente do que produziu na estréia e será competir respeitável nesse quilômetro. Muito boa essa dupla treze. Luck Luciano, um ligeiro filho de Dernah, aparece na terceira chance.

2.º PAREO — Dosier correu muito na grama, uma semana atrás, quando escoltou Ptolomeu. Xogum, que tem duas boas colocações recente, obtidas na areia, tem vitória na grama em Cidade Jardim. Açoriano, finalmente vai apanhar sua cancha preferida, onde vem de escoltar Tio Primo, êste igualmente com muita chance logo mais. Selecionando, vamos apontar Xogum na defesa de nossa convicção, indicando mais proximos rivais Dossier e Tio Primo.

3.º PAREO — A deserção de Ararigboia, motivada por uma "entorse", acidente que deverá afastá-lo do "Outono", deixa franco equilibrio no handicap especial. Valmy, que está tinindo e corre mais na grama, Exchange, sempre um perigo a despeito de sua irregularidade, e ainda a parelha Beto-Revide, aquele reaparecendo entre adversários que não assustam, devem proporcionar espetáculo dos mais emocionantes em seu desenrolar. No dever de estabelecer uma formula, vamos entregar o nosso voto principal ao tordilho treinado por Ernâni de Freitas, embora reconhecendo chance de triunfo em qualquer dos restantes, notadamente Exchange.

4.º PAREO — Com dois segundos lugares na turma, registrado o último na vitoria de Lady Champagne, ficou na vez a Otijia, cuja chance de vitória não deverá ser desperdiçada pelo Marchant, que vem insistindo na montaria da filha de Harlech. Todavia, caso venha ela a falhar, o que duvidamos, Gondole e Gringolette, aparecem melhor credenciadas à luta pela substituição da nossa eleita no pôsto de honra, qualquer na obrigação maior de escoltar Otijia. Por mero palpite indicamos Gondole.

5.º PAREO — Albany e Faustina, desde que se processe normal a saida e ambas ratifiquem suas boas condições de treino, confirmando também as magnificas performances anteriores, deverão decidir a vitória no "Costa Ferraz". Albany, sem parar em progressos, é mesmo levada como ganhadora provável na sua cocheira. Faustina, contudo, volta plena de forma e na turma onde sempre figurou com destaque, mais uma vez devendo chegar brigando pela vitória. Difícil, assim, apontar qual delas estará levando a melhor no final, mais valendo ao leitor guiar-se pela simpatia. Vamos, porém, cumprindo nossa tarefa, entregar o melhor voto à tordilha Faustina. Das restantes, Clicé, muito ligeira e tinindo, e Bárbara, merecem o apoio dos azaristas.

6.º PAREO — Na grama é respeitado o retrospecto, Caminito, que acaba de escoltar Dugdei no tapête verde, é a melhor indicação para a vitória nesse quilômetro e meio. Levará mesmo a nossa preferência o filho de Quejido, na Gávea uma das mais constantes montarias do freio Antônio Ricardo. Mas podera decepcionar-nos, e se tal acontecer, Fúlvio, que melhora bastante na grama, Atreu, Cervo ou Cullen, serão os responsaveis pela queda do nosso eleito. Nessa ordem apontamos a fórmula final para a carreira.

7.º PAREO — Saint Emilion é retrospecto, depois de secundar Ururai, de quem estará livre no compromisso de hoje. Outros nomes, porém, levam acentuada chance na carreira, nêles se incluindo Gorgorano, Olimpo, Destemido, êste retirado pelo S.V., outro dia, mas na conta, e ainda King Rao, que não vem correndo o que sabe e poderá estourar logo mais. Saint Emilion para a ponta, considerados mais próximos adversários Gorgorano e King Rao.

8.º PAREO — Há nitido equilibrio de possibilidades entre Quejando, Lictor, Guerrilheiro e Proconsul, êste reaparecendo em boa forma e na pista de seu agrado, devendo contar com direção segura do vice-lider Adalton Santos. Tomando por base as mais recentes atuações dos animais citados, vamos ousar colocar em plano superior Quejando e Guerrilheiro, bom segundo para Hurlingham o primeiro, fácil ganhador em sua última exibição o pilotado de Marchant. Lictor e Proconsul, depois. Sapo, outro dia levado com esperanças, não as confirmou por ter se atrazado na partida.

# A história do «Costa Ferraz»

Carreira principal do programa de hoje, o clássico acima, marca uma homenagem a um dos fundadores do Jóquei Clube, dr. Fernando Francisco da Costa Ferraz. Em sua casa, à Rua do Conde 37, hoje Frei Caneca, houve a 2.ª sessão preparatória para criação da entidade, da qual foi presidente em 1877 e em 1892 passou à benemérito, pelos relevantes serviços prestados à entidade. Faleceu o dr. Dosta Ferraz em 1917, tendo a prova com o seu nome sido criada em 1922, quando venceu Esclava, do Stud Seábra, montada pelo Carmelo Fernandez. No Hipódromo Brasileiro vem essa competição sendo disputada desde 1933, quando era reservada às eguas laureando-se aí a tordilha Zaga, do Stud Linneo de Paula Machado, guiada pelo J. Canales. De 1938 atè 1952 foi o Costa Ferraz aberto a nacionais de 3 anos de ambos os sexos, voltando em 1953 àquela condição, fixando-se a distância em 1 000 metros. A primeira dotação foi de Cr$ 6.000,00, em 1922, sendo a atual de Cr$ 300.000,00.

**Desde que foi instituido o clássico acima eis os últimos ganhadores:**

**1933 Zaga, J. Canales**
**1934 Tia King, A. Silva**
**1935 Tacy, O. Ullôa**
**1936 Krebelina, O. Ullôa**
**1937 Saphinha, A. Moliña**
**1938 Negus, P. Gusso**
**1939 Santelmo, J. Canales**
**1940 Buscapé, J. Zuniga**
**1941 Cades, D. Ferreira**
**1942 Fasanelo, G. Costa**
**1943 Ever Reader, J. Zuniga**
**1944 Gualicha, D. Ferreira**
**1945 Orelfo, D. Ferreira**
**1946 Holkar, E. Castillo**
**1947 Hamdam, L. Rigoni**
**1948 Omar, E. Castillo**
**1949 Espantoso, L. Rigoni**
**1950 Fairplay, O. Ullôa**
**1951 Nyasar, O. Ullôa**
**1952 Morumbi, L. Mezaros**
**1953 Quilha, J. Marchant**
**1954 Rotina, A. Araújo**
**1955 De Caldas, E. Castillo**
**1956 Blameless, M. Silva**
**1957 Brulée, D. Moreno**
**1958 Vaspa, J. Marchant**
**1959 Clareira, J. Portilho**
**1960 Elisabeth, P. Fontoura.**


**Encantado - Terreno**

**VENDO com 17x8.30, em linda rua particular, já pronto para construir, possuindo, inclusive, planta aprovada na Prefeitura, alvará de licença e outras exigências já pagas. — Tudo livre e desembaraçado. — Base: Cr$ 250,000,00 de entrada e o resto a combinar. — Rua Joaquim Martins, 263, lote n.º 6 (futura casa 11). — Aceito propostas. — Telefone: 29-6826.**

**SAPATEIROS**

**Vende-se uma máquina 18-2, com motor — Rua C, 281 — Ap. 101 — Padre Miguel - Sr. Geraldo**

**Motorista de ônibus**

**PRECISA-SE — Tratar à Rua Baronesa do Engenho Novo, 222 às 8hs. — Diàriamente — Jacaré.**

**ESTÁ DOENTE?**

**Não tem melhoras? Deseja uma consulta espiritualista? Escreva dizendo o que sente para o Centro Espírita São Miguel, R. Beta, 318, enviando envelope, endereço e selos para resposta.**

**TERRENOS DE PRAIA x TÍLULOS OU APÓLICES**

**Lotes mínimos de 15 x 40 a partir de Cr$ 60.000,00**

com 20% de entrada e o restante em 48 prestações, decreto 58 — MAGÉ, Balneário São Francisco do Cruará, junto ao YATCH CLUB — Recebemos em pagamento apólices, bônus de guerra ou titulos de capitalização pelo valor total das prestações pagas — Tratar, pessoalmente, na RUA EVARISTO DA VEIGA, 49 — Grupo 201 — Telefone: 32-8949, com o Sr. MORAES ou NOEL.

*Durante os dias 8, 9, 10, 11 e 12 de abril próximo, novas eleições serão realizadas no Sindicato dos Condutores Autonomos do Rio de Janeiro. Na chapa de oposição, para a diretoria, figuram os senhores Renato Rocha (presidente), João Alves Lia (vice-presidente), Álvaro de Sousa Mendes (secretário), José Siqueira (tesoureiro), José Valença Braga (procurador), Delorme Antunes de Assis (2.º secretário) e João Marques (2.º tesoureiro). Para o conselho fiscal, figuram os senhores Mário Ferreira da Silva, Osmar Cândido de Deus e Antônio José de Santana, enquanto, para a [illegible] da federação, a chapa de oposição apresenta Mário Ferreira da Silva, [illegible] Dias e José Rodrigues Garcia. Na foto, uma comissão daquela entidade de classe em nossa redação.*

# Resultado das corridas de ontem

**1.º PAREO — 1.300 metros — Pista: A.L. — Prêmio: Cr$ 100.000,00**

| | | | | | | |
|---|---|---|---|---|---|---|
| 1.º Orissanga, J. G. Silva | 56 | 121.192 | 13,00 | 12 | 48.736 | 27,00 |
| 2.º Dudka, A. Olivares | 52 | 27.634 | 58,00 | 13 | 28.217 | [illegible] |
| 3.º Xininha, F. Maia | 50 | 45.380 | 35,00 | 14 | 16.181 | [illegible] |
| 4.º Queguari, I. Sousa | 50 | 8.457 | 192,00 | 23 | 19.021 | [illegible] |
| 5.º My Eve, A. Ricardo | 54 | 16.698 | 97,00 | 24 | 4.384 | [illegible] |
| | | 219.461 | | | 125.951 | |

Não correu: Juju.
Diferenças: 1 corpo e focinho — Tempo: 80 — Vencedor: (1) 13,00 — Dupla: (13) 24,00 — Placês: (1) 11,00 e (3) 11,00 — Movimento do páreo: Cr$ 4.100.280,00. — ORISSANGA: F.C., 3 anos, São Paulo — Filiação: Romney e Goldena — Proprietário: Stud [illegible] Faria — Treinador: Jorge Morgado — Criador: Haras Santa Anita.

**2.º PAREO — 1.300 metros — Pista: A.L. — Prêmio: Cr$ 110.000,00**

| | | | | | | |
|---|---|---|---|---|---|---|
| 1.º Jamanta, V. Andrade | 56 | 112.829 | 18,00 | 11 | 4.161 | [illegible] |
| 2.º Azagaia, M. Silva | 56 | 53.840 | 37,00 | 12 | 30.358 | [illegible] |
| 3.º Niguita, Jos. Baffica | 56 | 2.138 | 912,00 | 13 | 17.726 | [illegible] |
| 4.º Goodness, J. G. Silva | 58 | 27.558 | 73,00 | 14 | 21.248 | [illegible] |
| 5.º Adriça, A. Santos | 56 | 13.495 | 150,00 | 22 | 1.156 | [illegible] |
| 6.º Dauphine, D. Moreno | 56 | 13.284 | 153,00 | 23 | 18.402 | [illegible] |
| 7.º Cliban, J. Carlindo | 56 | 30.379 | 40,00 | 24 | 28.547 | [illegible] |
| 8.º Boleyn, F. G. Silva | 56 | 1.180 | 1721,00 | 33 | 1.993 | [illegible] |
| | | | | 34 | 11.583 | [illegible] |
| | | | | 44 | 666 | 149,00 |
| | | 274.715 | | | 134.483 | |

Diferenças: 2 corpos e 3 corpos — Tempo: 81 4/5 — Vencedor: (3) 18,00 — Dupla: (24) 37,00 — Placês: (3) 15,00 — (7) 16,00 e (4) 107,00 — Movimento do páreo: Cr$ 4.991.240,00. — JAMANTA: F.C., 3 anos, Guanabara — Filiação: Marvell e Ernestina — Proprietário: Stud América — Treinador: Sérgio Freitas — Criador: Abelardo Accetta.

**3.º PAREO — 1.000 metros — Pista: A.L. — Prêmio: Cr$ 120.000,00**

| | | | | | | |
|---|---|---|---|---|---|---|
| 1.º Pristina, J. Correia | 52 | 16.776 | 110,00 | 12 | 30.209 | [illegible] |
| 2.º Ilustrada, J. Santos | 59 | 108.169 | 17,00 | 13 | 35.787 | [illegible] |
| 3.º Florabela, I. Sousa | 56 | 56.435 | 32,00 | 14 | 9.640 | [illegible] |
| 4.º Columata, F. Conceição | 48 | 25.963 | 71,00 | 23 | 24.684 | [illegible] |
| 5.º Qualquer, A. Bolina | 52 | 42.955 | 43,00 | 24 | 6.749 | [illegible] |
| | | | | 33 | 8.461 | [illegible] |
| | | | | 34 | 8.067 | [illegible] |
| | | 250.298 | | | 131.669 | |

Não correu: Heureuse.
Diferenças: 3 corpos e 1 corpo e meio — Tempo: 61 1/5 — Vencedor: (5) 110,00 — Dupla: (14) 101,00 — Placês: (5) 26,00 e (1) [illegible] — Movimento do páreo: Cr$ 4.428.940,00. — PRISTINA: F.C., 4 anos, São Paulo — Filiação: Normanton e Copélia — Proprietário: [illegible] Cyln — Treinador: Fernando Schneider — Criador: Haras Santa Anita.

**4.º PAREO — 1.500 metros — Pista: A.L. — Prêmio: Cr$ 90.000,00**

| | | | | | | |
|---|---|---|---|---|---|---|
| 1.º Love Affair, J. Carlindo | 52 | 133.041 | 17,00 | 11 | 11.381 | 112,00 |
| 2.º Pernot, J. G. Silva | 58 | 80.436 | 29,00 | 12 | 40.916 | 31,00 |
| 3.º Bicão, J. Marchant | 52 | 46.854 | 49,00 | 13 | 25.742 | 49,00 |
| 4.º Bon Soir, F. Maia | 50 | 16.977 | 137,00 | 14 | 51.401 | 25,00 |
| 5.º Délfica, A. Santos | 50 | 18.342 | 127,00 | 22 | 3.395 | 377,00 |
| 6.º Javaneza, L. Santos | 50 | 12.958 | 180,00 | 23 | 9.505 | 134,00 |
| 7.º Janjak, I. Sousa | 54 | 133.041 | 17,00 | 24 | 17.692 | 72,00 |
| 8.º Macon, F. G. Silva | 52 | 6.795 | 341,00 | 33 | 2.035 | 629,00 |
| | | | | 34 | 8.978 | 143,00 |
| | | | | 44 | 2.145 | 597,00 |
| | | 315.404 | | | 173.029 | |

Diferenças: Vários corpos e meio corpo — Tempo: 93 3/5 — Vencedor: (1) 17,00 — Dupla: (14) 24,00 — Placês: (1) 11,00 e (6) [illegible] — Movimento do páreo: Cr$ 5.689.980,00. — LOVE AFFAIR: M.C., 6 anos, São Paulo — Filiação: Royal Forest e Loretta — Proprietário: Stud Caldeira de Queirós — Treinador: Fernando Schneider — Criador: Roberto e Nélson Seabra.

**5.º PAREO — 1.300 metros — Pista: A.L. — Prêmio: Cr$ 110.000,00 (30.º ANIVERSARIO DO «JORNAL DOS ESPORTES»)**

| | | | | | | |
|---|---|---|---|---|---|---|
| 1.º Shia, D. Moreno | 56 | 35.561 | 61,00 | 12 | 20.929 | [illegible] |
| 2.º Anil, M. Silva | 58 | 115.738 | 18,00 | 13 | 40.093 | [illegible] |
| 3.º Tuchaua, A. Santos | 56 | 49.881 | 43,00 | 23 | 13.114 | [illegible] |
| 4.º Quilt, A. Ricardo | 56 | 69.611 | 31,00 | 14 | 33.078 | [illegible] |
| 5.º G. Toy, J. G. Silva | 56 | 14.978 | 145,00 | 24 | 5.732 | [illegible] |
| 6.º Dugdei, D. P. Silva | 56 | 9.227 | 236,00 | 33 | 4.007 | [illegible] |
| | | | | 34 | 21.811 | [illegible] |
| | | | | 44 | 3.931 | [illegible] |
| | | 294.996 | | | 146.306 | |

Diferenças: 1 corpo e meio e 1 corpo — Tempo: 80 1/5 — Vencedor: (2) 61,00 — Dupla: (12) 51,00 — Placês: (2) 22,00 e (1) 14,00 — Movimento do páreo: Cr$ 5.050.820,00. — SHIA: M.C., 3 anos, Rio de Janeiro — Filiação: Inshalla e Moment Suprême — Proprietário: Stud Vargem Alegre — Treinador: Levi Ferreira — Criador: Osvaldo Aranha.

**6.º PAREO — 1.200 metros — Pista: A.L. — Prêmio: Cr$ 100.000,00**

| | | | | | | |
|---|---|---|---|---|---|---|
| 1.º V. Joana, A. Reis | 54 | 58.360 | 34,00 | 11 | 4.621 | [illegible] |
| 2.º Piston, J. Tinoco | 50 | 37.102 | 53,00 | 12 | 20.632 | [illegible] |
| 3.º Kibravo, A. G. Silva | 50 | 3.389 | 585,00 | 13 | 28.067 | [illegible] |
| 4.º B. Tamar, A. Bolino | 54 | 23.234 | 85,00 | 14 | 15.348 | [illegible] |
| 5.º Match, J. Santos | 53 | 44.629 | 44,00 | 22 | 7.041 | [illegible] |
| 6.º Eagless, F. Maia | 49 | 32.809 | 60,00 | 23 | 23.296 | [illegible] |
| 7.º W. Point, A. Santos | 50 | 26.421 | 76,00 | 24 | 14.231 | [illegible] |
| 8.º Ocapi, L. Santos | 50 | 8.265 | 240,00 | 33 | 10.829 | [illegible] |
| 9.º T. Ernesto, D. P. Silva | 56 | 19.350 | 102,00 | 34 | 16.892 | [illegible] |
| 10.º Jealous, J. Zeferino | 56 | 10.061 | 197,00 | 44 | 4.831 | [illegible] |
| 11.º Bel Paese, C. Paranho | 56 | 4.572 | 434,00 | | | |
| | | 268.192 | | | 145.835 | |

Não correram: Bôca Rica, El Aladin, Chispeada e Feno.
Diferenças: meio corpo e vários corpos — Tempo: 77 2/5 — Vencedor: (10) 34,00 — Dupla: (33) 99,00 — Placês: (10) 19,00 — (3) 28,00 e (5) 97,00 — Movimento do páreo: Cr$ 5.030.890,00. — VOTA JOANA: F.C., 5 anos, São Paulo — Filiação: Funny Boy e Traceira — Proprietário: Stud Diana — Treinador: Valdemar Ferreira — Criador: Orestes de Arruda Almeida.

**7.º PAREO — 1.300 metros — Pista: A.L. — Prêmio: Cr$ 110.000,00**

| | | | | | | |
|---|---|---|---|---|---|---|
| 1.º Nespiel, R. Penido | 56 | 11.430 | 203,00 | 11 | 3.756 | [illegible] |
| 2.º Clarinete, C. Morgado | 56 | 49.025 | 47,00 | 12 | 9.993 | [illegible] |
| 3.º Montalbis, D. P. Silva | 56 | 26.237 | 88,00 | 13 | 11.309 | [illegible] |
| 4.º Baile, A. Santos | 56 | 55.487 | 41,00 | 22 | 3.377 | [illegible] |
| 5.º Argail, J. Correia | 56 | 55.487 | 41,00 | 22 | 3.377 | [illegible] |
| 6.º Aconcágua, J. G. Silva | 56 | 42.372 | 54,00 | 23 | 10.150 | [illegible] |
| 7.º Angio, A. Ricardo | 56 | 55.487 | 41,00 | 24 | 14.999 | [illegible] |
| 8.º Quisckstep, A. Bolino | 56 | 37.317 | 62,00 | 33 | 6.582 | [illegible] |
| 9.º E. Choice, S. Pereira | 56 | 4.452 | 522,00 | 34 | 25.325 | [illegible] |
| 10.º Naltan, M. Silva | 56 | 21.451 | 108,00 | 44 | 15.929 | [illegible] |
| | | 314.362 | | | 135.361 | |

Diferenças: 1 corpo e meio e focinho — Tempo: 81 — Vencedor: (3) 203,00 — Dupla: (12) 100,00 — Placês: (3) 43,00 — (1) 22,00 e (2) 28,00 — Movimento do páreo: Cr$ 5.399.630,00. — NESPIEL: M.C., 3 anos, Rio Grande do Sul — Filiação: Winter Crop e Juventa — Proprietário: Stud Pangaré — Treinador: Valter Aliano — Criador: Osvaldo Aranha.

**8.º PAREO — 1.500 metros — Pista: A.L. — Prêmio: Cr$ 110.000,00**

| | | | | | | |
|---|---|---|---|---|---|---|
| 1.º Zé Pangaré, A. Santos | 52 | 15.151 | 172,00 | 11 | 30.154 | [illegible] |
| 2.º Epico, J. Ramos | 52 | 106.156 | 24,00 | 12 | 32.761 | [illegible] |
| 3.º Killarney, D. Moreira | 56 | 74.036 | 35,00 | 13 | 13.816 | [illegible] |
| 4.º Expresso, A. Bolino | 52 | 37.070 | 70,00 | 14 | 30.843 | [illegible] |
| 5.º Curriculum, A. Ricardo | 52 | 13.727 | 190,00 | 22 | 9.028 | [illegible] |
| 6.º Montehostil, J. Portilho | 60 | 14.651 | 178,00 | 23 | 5.472 | [illegible] |
| 7.º Zé Catimba, I. Sousa | 52 | 15.151 | 172,00 | 24 | 16.531 | [illegible] |
| 8.º Dublin, J. Marchant | 56 | 22.394 | 116,00 | 33 | 1.345 | [illegible] |
| 9.º Emir, V. Meireles | 58 | 14.469 | 180,00 | 34 | 5.358 | [illegible] |
| 10.º Revolto, V. Meireles | 48 | 2.556 | 1022,00 | 44 | 7.116 | [illegible] |
| 11.º Zéo, C. R. Carvalho | 51 | 9.060 | 288,00 | | | |
| 12.º Zombeteiro, M. Silva | 60 | 38.301 | 68,00 | | | |
| 13.º Czar, C. Dias | 52 | 5.775 | 452,00 | | | |
| | | 353.346 | | | 152.707 | |

Não correram: Monje Branco e Embalado.
Diferenças: 3/4 de corpo e 1 corpo e meio — Tempo: 94 — Vencedor: (6) 172,00 — Dupla: (12) 34,00 — Placês: (6) 29,00 — (2) 15,00 e (1) 14,00 — Movimento do páreo: Cr$ 5.939.350,00. — ZÉ PANGARÉ: M. C., 4 anos, Paraná — Filiação: Rao Raja e Cinco Dias — Proprietário: Stud Zé e Flora — Treinador: Atônio Barbosa — Criador: Luis G. A. Valente.

| | | |
|---|---|---|
| MOVIMENTO DE APOSTAS | CR$ | 40.599.310,00 |
| CONCURSOS | CR$ | 1.229.400,00 |
| TOTAL | CR$ | 41.8828.710,00 |

# Irene caiu do carro em movimento

**As autoridades do 4.º Distrito Policial esclareceram a ocorrência de que foi vitima Irene Carneiro de Oliveira (23 anos, casada, Hotel Botafogo, na Rua Clarice Indio do Brasil). A mulher, na noite de anteontem, nas proximidades do Túnel Novo, em frente à Igreja de Santa Teresinha, caira acidentalmente do interior do carro chapa oficial (de Brasilia) 1-51-37, sofrendo, traumatismo do crânio e contusões e escoriações generalizadas. A vitima [illegible] no Pôsto do Lido e dali, removida para o Hospital Miguel Couto, onde continua internada.**

A principio as autoridades julgaram tratar-se de ocorrência misteriosa. Todavia, em diligências, concluiram que Irene Carneiro tomara o carro na Rua Senador Dantas, em frente ao "Bar Meu Cantinho", em companhia do seu amante Renato de Andrade, motorista do veiculo e do amigo comum Álvaro Barra, que se fazia acompanhar de uma mulher desconhecida. Nas proximidades do Túnel, Irene, que conversava voltada para os companheiros e com as costas para a porta do carro, foi inesperadamente projetada ao solo, quando a porta se abriu acidentalmente. Os ferimentos dos apresentam certa gravidade.

# Fluminense e América esperam confirmar reabilitação

## Jôgo de hoje à tarde em Maracanã — Reprise da decisão do título — Ambos venceram nos últimos compromissos — Favoritismo não existe — Quadros

Dois que conseguiam reabilitar-se, na última rodada, pisarão no Maracã esta tarde, objetivando concretizar aquela reabilitação. Campeão e vice-campeão carioca, darão ao público, uma reprise daquilo que foi a decisão do título na temporada de 60. Estão em condições técnicas iguais, o que isola o favoritismo e dá ao encontro um aspecto mais interessante e renhido. Dois pontos são a esta altura do Rio-São Paulo, fatôres indispensáveis para a classificação final, portanto, tricolores e rubros estarão de ôlho bem aberto para não deixar que a chance se lhes escape.

**FLUMINENSE**

A equipe de Zezé Moreira, vem de uma boa apresentação frente ao Flamengo. Venceu com Jaburu fazendo dois tentos e se tornando a cada jôgo uma grande esperança para os planos futuros do grêmio das Laranjeiras. O quadro não tem maiores problemas que o de se impor, no placar como vitorioso. A formação deverá ser a mesma que levou de vencida o Flamengo.

**AMÉRICA**

Pensando em vitória, e não mais em valentia, os rubros estão concentrados à espera da hora decisiva. Tudo normal, tècnicamente, tendo a partida frente ao Botafogo, levantado a moral da rapaziada campeã, que espera de agora em diante levar novamente, o bom ritmo a Campos Sales.

**EQUIPES**

FLUMINENSE — Castilho, Jair, Maurinho, Pinheiro e Altair; Edmilson e Paulo; Augusto, Jaburu, Valdo, Paulinho e Escurinho.

AMÉRICA — Ari, Jorge, Djalma e Ivã; Amaro e Wilson Santos; Calazãs, Antoninho, Quarentinha, João Carlos e Nilo.

**HAVERÁ PRELIMINAR**

Começará às 15 horas a preliminar que reunirá dois clubes do Departamento Autônomo.

*Na esquerda mortífera do Santos, Pelé e Pepe. Talvez o ponteiro atue sem seu famoso companheiro esta tarde.*

*Dois lances do último Flu x América. Os contendores de hoje, maravilharam o público quando daquela exibição. Logo mais poderá haver repetição*

# Portuguêsa disposta a fazer suar o Santos

## Pelé, poderá ser a grande ausência — "Lusos" só pensam em vitória — Cautela arma do Santos — No Estádio Paulo de Carvalho o encontro de hoje

São Paulo, 18 (Asapress) Terá lugar, amanhã à tarde, no Estádio "Paulo Machado de Carvalho" o encontro entre Portuguêsa de Desportos x Santos, pelo Torneio "Roberto Gomes Pedrosa".

O encontro se apresenta difícil para o clube da Vila Belmiro, pois encontrará pela frente uma equipe bem preparada o que está sequiosa de reabilitação, uma vez que no encontro passado com o Corintians, foi derrotada por 2x0.

Além disso, o grêmio luso do Caninde ocupa a última colocação da tabela, com 7 pontos perdidos. Daí porque o quadro da Portuguêsa de Desportos entrará em campo disposto a surpreender o campeão paulista do ano passado.

O Santos, por sua vez, é o único líder da tábua de colocações e está invicto. Certamente, lutará para manter essa privilegiada situação.

A única dúvida para a escalação da equipe é o meia Pelé, que foi duramente atingido por Dino e Vitor, na peleja disputada com o São Paulo.

O extraordinário jogador está sob rigoroso tratamento, havendo esperanças de que possa estar a postos, amanhã, no Pacaembu.

Os dois quadros provàvelmente alinharão assim:

Portuguêsa de Desportos — Félix, Nélson, Murilo e Juths, Wilso e Alberto; Jair, Silvio, Servílio, Didi e Nilson.

SANTOS — Laércio, Fiotl, Mauro e Dalmo; Zito e Calvet; Dorval, Mongálvio, Coutinho, Pelé e Pepe.

### COISA FEIA

É feia, esquisita, injustificável e incompreensível, a onda de "disse-me-disse" que se avoluma em tôrno da possível volta de Jorge Vieira ao América e conseqüente saída de Ricardo Magalhães das hostes rubras. Se nos fiássemos no que falam os homens da diretoria rubra, diríamos que tudo não passaria de boato bôbo, pois a onda do "falatório mal", inclui também a contra-onda do pano frio dos desmentidos. De Campos Sales chegam a jurar que nada existe, contra Ricardo muito embora, nossos confrades de "Última Hora" tenham, ontem, colocado "contra a parede", em grande estilo o senhor Álvaro Bragança. Não queremos, aqui, optar contra Jorge Vieira, ou a favor de Ricardo Magalhães. Achamos feia e injustificável a onda, porque ela atinge perniciosamente, um quadro campeão e brilhante e envolve de forma malévola a pessoa de um jovem técnico que muito justamente procura um lugar ao sol, como o procurou e conseguiu, o seu também jovem, antecessor. Conhecemos ambos e sabemos que se não o são, pelo menos foram amigos estreitos. Por conseguinte, a onda, parece-nos fundada em algo mais, que a possível competência de um ou de outro. O América tem perdido com Ricardo Magalhães, como perdeu com Jorge Vieira, da primeira vez que êle lá esteve. O tempo encarregou-se de mostrar que Jorge possui realmente valor. Trouxe-o de volta a Campos Sales e êle deu o título no Abérica. Teve sua oportunidade e a ela fêz jús. Onde residiria o mal de se dar a Ricardo Magalhães, a mesma chance que consagrou seu ex-camarada? Feito isto, então falaremos todos sem onda, na volta de Jorge Vieira, como salvação do América, ou na permanência de Ricardo Magalhães, para conservação da boa linha do clube campeão.

COISA BONITA

Poderia ser o encontro de logo à tarde, em Maracanã, que reunirá, Fluminense e América. Poderia ser bonito, se tricolores e rubros repetissem a grande performance, da decisão do título de 60. Torcemos para que haja uma reprise, daquele "show", mas sinceramente não acreditamos na repetição. O Flu está esquisitamente mal, e o América bastante abalado pelas ondas em tôrno do seu técnico. Os 22 presentes serão praticamente os mesmos daquêle choque memorável, mas os ventos, tanto nas Laranjeiras como em Campos Sales, não são de "brisa fresca", muito embora, a suavidade para Zezé seja mais flagrante que para Ricardo Magalhães. Enfim, vamos tomar uma dose de otimismo e esperar que Flu x América seja uma coisa bonita.

# DESAPARECIDOS

Desde quinta-feira passada, acha-se desaparecido da residência de seus pais o menor Mário Gomes da Silva Filho (15 anos, Rua C, bloco 6, ap. 202, JAPI de Del Castilho). Quem souber de seu paradeiro poderá informar no endereço acima.

O menor Luís Sérgio de Sousa Braga, de 8 anos, está desaparecido da residência de seus responsáveis (filho das Dragas — Leblon) há cinco meses. Quem souber de seu paradeiro, poderá informar no endereço acima.

Roberto Gonçalves Moreira Branco, solteiro, 21 anos, Rua Santo Antônio, 552, São João de Meriti), acha-se desaparecido desde o dia 11 passado. Quem tiver notícias a seu respeito, poderá telefonar para 52-1590 (chamar sr. Romeu) ou informar no endereço acima.

Cândido Montaio (branco, solteiro, 30 anos, Estrada Barra de Guaratiba, 12 — Fazenda Itipica) desapareceu da residência há dias. Sua irmã, Eva Dio-

*Mário Gomes da Silva e Luís Sérgio de Sousa Braga*

nisio, pede a quem souber do paradeiro de Cândido, informar para o endereço citado.

**Dr. José de Albuquerque**
Membro efetivo da Sociedade de Sexologia de Paris
DOENÇAS SEXUAIS DO HOMEM
Das 13 às 18 horas
Rua do Rosário, 98

**Rádios de pilha**
2 e 3 FAIXAS — National — Sharp — Hitachi — Standart etc. — Ver Rua México número 41 — 6.º Andar — Sala, 604

## O MADUREIRA EM TÓQUIO

Hoje, em Tóquio, o Madureira faz sua estréia em cancha japonêsas. Os tricolores suburbanos estarão naquela capital, até o próximo dia 25.

A seguir, rumarão para Hong-Kong.

A remessa de cartas para os craques madureirenses deverá ser feita até o dia 13 de abril, para Winner House Hotel, 310/316, Kings Rod — Hong-Kong.

## Cariocas nos Estados

S. PAULO, 18 (Asapress) — Em prosseguimento a temporada que esta levando a efeito em cidades do interior paulista, o quadro do São Cristóvão do Rio jogará, amanhã à tarde, em Jacarei contra a representação do Elvira.

OLARIA X LENÇOENSE

S. PAULO, 18 (Asapres) — O Olaria do Estado da Guanabara disputará jôgo amistoso, amanhã à tarde, na cidade de Lençóis Paulista com o Lencoense.

# Celestino Pinto x Fernando Barreto: título em jôgo

## CELESTINO QUER O CETRO DE FERNANDO — ESTA NOITE NO AUDITÓRIO DA TV-RIO — ÉDER JOFRE E PIERO ROLO, PRESENTES — CAMPEÃO OTIMISTA — DESAFIANTE NUNCA «BEIJOU» A LONA

Tentando conquistar o título brasileiro dos meio-médios, Celestino Pinto enfrentará Fernando Barreto, o campeão, esta noite, em 12 "rounds" num espetáculo que antecipa sensacional.

O encontro se dará no auditório da TV-Rio. Há cêrca de um mês os dois pugilistas vêm se preparando para o importante choque e têm manifestado a mesma idéia, lógica, de vitória.

PRESENTE ÉDER E ROLO

Estarão assistindo à luta o campeão mundial Éder Jofre e seu opponente do próximo sábado Piero Rolo. Juntos serão apresentados ao público pela primeira vez.

FERNANDO BARRETO OTIMISTA

Conversando com Barreto, êste declarou que lutou 41 vêzes, tendo colocado 28 de seus adversários a K.O., ganhou 9 por pontos, e perdeu 4 vêzes.

Barreto já enfrentou Virgil Atkins, e Don Jardan, dois ex-campeões, já enfrentou Ted Wright e o italiano Ferdinando Manca.

— Como encara Celestino, para êste combate?

— Reconheço em Celestino um grande adversário, sou sem admirador como boxador, mas agora é hora de defender a minha pele, e dentro das quatro cordas, procurarei de unhas e dentes, a vitória.

— Acredita que você vencerá?

— Sim.

— Faz uma estimativa, do "round"?

— Na ocasião, que se apresentar a oportunidade.

— Confia nas oportunidades?

— Acredito, sempre desacreditando, e na hora, aproveitarei o menor cochilo.

— No caso de perder, revanche?

— Não penso em perder, mas se isso acontecer, é assunto a estudar.

CELESTINO PINTO QUER O TITULO

Celestino Pinto, natural de Ararnama, conta no momento 29 anos de idade, já pratica o boxe a 12 anos. Iniciou no Madureira, com Vanderlei Queiroz, e até hoje o acompanha.

Tem 21 títulos brasileiros, 3 vice-campeão sul-americano, e um 3º colocado no Pan-Americano.

Visitei Uruguai, Peru, Chile, Mexico, Elsinque, e Melburne — sempre como amador.

— Há quanto tempo passou a profissional?

Há 2 anos.

— Já tem derrota?

— Sim, uma, para Valter "Aguí" de Morais, em São Paulo.

— Como se sente no momento para enfrentar Barreto?

— Estou sereno, bem fisicamente e tècnicamente terei todo cuidado para procurar acertar.

— Porque desafiou Barreto?

— Embora esteja bem entre que o título a Barreto, já se passaram mais de 2 anos, e pelo regulamento, já deveria ter sido colocado em jôgo o título, o que não foi feito. Isto competiria às federações.

— Tem alguma maneira, ou método para usar contra Barreto?

Não, meus treinamentos são do mesmo modo de sempre, porém mais cauteloso, e metódico, pois reconheço em Barreto um bom adversário.

— O boxe tem dado vantagens financeiras a você?

— Não até agora, sòmente, dá mal para as minhas despesas como atleta.

— Acredita em poder ganhar dinheiro com o box?

— Sendo o campeão sim.

## Oto Glória voltaria ao Brasil

LISBOA, 18 (FP) — Os dois únicos treinadores brasileiros de quadros portuguêses de futebol regressariam ao Brasil em meados do corrente ano. E' isto o que se declara nos círculos desportivos.

Oto Vieira, que deixa a direção do F. C. do Pôrto, será pago por êsse clube até o fim do seu contrato em junho e terá passagem até o Rio, igualmente fornecida pelo clube. Quanto a Oto Glória, que deixou o Belenenses para o Sporting, corre a versão de que teria sido contratado apenas até o final do campeonato em curso, isto em junho. Teria sido avisado pelo Sporting a respeito das negociações com Jorge Orth, que porquanto está preso a um contrato, em Lima, Peru. Chegando a bom têrmo tais negociações, Oto Glória também seguiria para o Brasil.

## Português quer antecipação

S. PAULO, 18 (Asapress) — Devido a luta entre Éder Jofre x Piero Rolo, no próximo sábado à noite, no campo do Botafogo, em disputa do título de campeão dos pesos galos, atualmente em poder do pugilista brasileiro, a Portuguêsa de Desportos, pediu antecipação do jôgo marcado com o Flamengo para o Estádio do Maracanã, pelo Torneio "Roberto Gomes Pedrosa".

Ao que tudo indica, o clube carioca deverá aceitar a peleja para sexta-feira à noite, no mesmo local.

## PERIGA A VINDA DA ÁUSTRIA

VIENA, 18 (FP) — A Federação Austríaca de Futebol está estudando um convite da Confederação Brasileira para efetuar uma excursão pelo Brasil na primavera do próximo ano. Até agora não foi tomada nenhuma decisão, mas os círculos esportivos vienenses, julgam improvável que a data proposta (a partir de 22 de abril) seja aceita pois corresponde com o perigo mais sobrecarregado do campeonato austríaco de futebol. Justamente por êsse motivo, Viena decidiu que o quadro austríaco não interverá no campeonato mundial. No entanto, os círculos ligados à Federação disem que talvez seja escolhida outra data para a excursão.

**DENTADURAS A PREÇOS POPULARES**
EM PRESTAÇÕES MAXIMAS DE CR$ 500,00
Extrações rigorosamente sem dor — Pontes — Coroa de ouro — Roachs etc. — Consertos feitos na hora — Laboratório de Prótese próprio e anexo — Garantia nos serviços — Dentes personalísticos feitos de acôrdo com a côr, altura e idade do cliente
CLINICA DENTARIA «POPULAR»
AV. PRESIDENTE VARGAS, 3.501 — 1.º AND. — TELEF.: 34-6613
PRÓXIMO A PONTE DOS MARINHEIROS — ABERTA DAS 8 ÀS 22 HORAS, DIARIAMENTE

OUÇAM
A
Rádio Difusora
DE
Duque de Caxias
EM 1590 KCS.
BONS PROGRAMAS

### Samuel Fernandes convida Robson Grain

"Sendo sabedor, que voltará dentro em breve o vale tudo, queira eu, ser o primeiro adversário de Robson.

Meu cartel de lutador pode ser apanhado no FCP para os que não me conhecem".

*PROGRAMA DE LUTA-LIVRE AMERICANA AMANHÃ NO CARIOCA*

A Organização Carioca de Lutadores Unidos, programou para amanhã às seguintes lutas:

1.ª LUTA

Darci Costa (ac. Jaci) "versus" Edison Carvalho (ac. Méier).

2.ª LUTA

Roberto dos Santos (ac. Jaci) frente à Didimo Valegas ac. Guanabara).

3.ª LUTA

Antônio Ferreira (ac. Jaci) e Samuel Fernandes (ac. Brasil).

4.ª LUTA

Nélson Mussaner (ac. Milton Pereira) "versus" José Dantas (ac. Méier).

*MEDALHA DE OURO PARA VENCER VALDO SANTANA*

Certo desportista está de acôrdo, em instituir uma medalha de ouro, para o lutador da categoria de Valdo Santana, que conseguir vencê-lo em luta livre americana.

Os interessados podem expressar-se por esta coluna.

*DESAFIADO VALTER GUIMARÃES*

Antônio Soares representante da Academia Brasil, aceita lutar com Valter Guimarães, se bem que o desafio não foi feito a si.

— "Tomei tal atitude, em virtude de ver, que o representante da academia Gracie, está passando por bicho papão.

Desafiou Emídio, Almir Ribeiro, e êstes não lhe responderam, se é que êle quer lutar estou às suas ordens."

## O HORÁRIO DE "ARCO ÍRIS NO GÊLO", O GRANDE ESPETÁCULO DO MARACANÃZINHO

*O público carioca vem de ganhar mais um fabuloso espetáculo com a estréia no Maracanãzinho de "Arco Íris no Gêlo", elenco alemão que traz os famosos tri-campeões Olímpicos Ernst Baier e sua esposa Maxi Baier, além de muitos outros campeões europeus, campeões alemãs. O guarda roupa do espetáculo é o mais rico e suntuoso que temos visto entre nós. Como se não bastasse tôda a beleza que aparece na Pista de Gêlo do Maracanãzinho, a grande organização ainda nos dá um grande atração que é Spanky, um fabuloso Chimpanzé que sabe patinar sôbre o gêlo como qualquer ser humano que saiba fazê-lo. Aos sábados e domingos haverá vesperais às 16.30 horas e aos domingos uma matinal às 10 horas da manhã. Os espetáculos noturnos, de têrça-feira a domingo, são apresentados ao público sempre às 20.45 horas*

# CAMINHÃO CAIU DA PONTE

# ASSALTANTES PERVERSOS

## Roubaram e espancaram o operário no carnaval e agora o eliminaram friamente

José Nildo

Apresentando dois ferimentos na região abdominal esquerda, produzidos por bala, deu entrada ontem à tarde no Hospital Dispensário Carmela Dutra, Rocha Miranda), o operário Odilon da Silva (preto, solteiro, 25 anos, morro do Faz Quem Quer, barraco s n. Colégio), que veio a falecer quando se encontrava na mesa de operações. Não pôde fazer qualquer declaração. Entretanto, minutos depois ali chegava sua amásia Glória da Silva (preta, solteira, 26 anos, doméstica), acusando os assaltantes "Russo", "Zé Cabrinha" e Aluísio de tal como assassinos de Odilon. O fato foi registrado no 26.º Distrito Policial, cujas autoridades encetaram diligências no sentido de localizar os acusados e prendê-los. O cadáver do operário, cumpridas as formalidades de rotina, foi removido para o necrotério do Instituto Médico-Legal.

CUMPRIRAM A JURA

Falando ao reporter, Glória esclareceu antecedentes do fato. Num dos dias do carnaval passado (a domés-

(Conclui na 6.ª página)

O operário assassinado pelos bandidos

## Apresentou-se o menor homicida

### MATOU O HOMEM QUE TENTAVA VIOLENTAR-LHE A MÃE — CONFIRMADA A REPORTAGEM DA LUTA DEMOCRÁTICA

Às 15 horas de anteontem, acompanhado do advogado Fábio Raunhete e de seu pai, apresentou-se ao delegado de Nova Iguaçu o menor José Nildo de Oliveira (branco, 16 anos), filho de Sebastião e Anélia de Oliveira (Rodovia Presidente Dutra, quilômetro 25), que, conforme noticiamos em amplos detalhes, assassinou a golpes de foice, há dias, o indivíduo Clodomiro Gomes da Silva (pardo, casado, 39 anos, Estrada do Rischão, sem número — Queimados, Estado do Rio). Como noticiamos em nossa edição do último dia 14, José Nildo cometera o crime em defesa de sua mãe, que, na ocasião, era agarrada pela vítima que tentava violentá-la. Tal fato, acrescido da circunstância de ter Clodomiro, há dois anos, submetido José Nildo a certos vexames, levou o menor à prática do homicídio. Seu depoimento ao delegado Eraldo Gomes, veio confirmar a nota publicada por LUTA DEMOCRÁTICA. O menor, depois de ouvido, foi encaminhado ao Juiz de Nova Iguaçu.

## UM MORTO NO DESASTRE

O caminhão chapa GB 61-46-29, dirigido por João José da Silva (branco, solteiro, 26 anos, Rua Burnier 39 — Marechal Hermes) ontem, no quilômetro 18 da Rodovia Washington Luís (contôrno da Rio—Magé), ao atingir a ponte ali existente, foi "fechado" por um ônibus não identificado. Em conseqüência, o caminhão desgovernado, projetou-se na estrada Rio—Magé, da Ponte da Rodovia Washington Luís, caindo sôbre um homem que viajava na carroçaria, esmagando-o. Outro ocupante do veículo — Antônio Alves Matos (Rua Comandante Fábio, 130 —

(Conclui na 6.ª página)

## CAIU DO TREM

Vítima de queda de trem, ontem à tarde, na estação de Triagem, o operário Manoel Lins da Silva (preto, solteiro, 23 anos, residência ignorada) sofreu amputação traumática da perna esquerda e, em estado desesperador, foi internado no Hospital Sousa Aguiar. Para os devidos fins, foi a ocorrência registrada no 18º Distrito Policial.

## FURTOU 24 MIL CRUZEIROS

Elementos da Seção de Roubos e Furtos do 13º Distrito Policial estão em diligências no sentido de localizar e prender a jovem Elizabete Maria Pereira (parda, solteira, 21 anos, residência ignorada), que, na última quarta-feira, furtou 24 mil cruzeiros da casa do comerciário Carlos Cardeira (Rua Campos da Paz, 300) onde trabalhava como serviçal. A queixa foi apresentada por Carlos Aquele Direito.

"Baianinho", sendo apontado pelo marujo Almir Batista

## Falhou a arma do assaltante

### TENTOU MATAR OS POLICIAIS QUE O PRENDERAM — RECONHECIDO POR UMA DAS VÍTIMAS

Autor de inúmeros assaltos à mão armada na jurisdição de São Cristóvão, foi prêso, finalmente, pelas autoridades do 14.º Distrito Policial, o indivíduo Antônio Evangelista Santana, vulgo "Baianinho" (prêto, solteiro, 19 anos, Rua Prefeito Olímpio de Melo, 1 380). Ainda no último dia 5, armado de revólver, assaltou o marinheiro Almir Batista dos Reis (solteiro, 24 anos, Rua Júlio do Carmo, 106), roubando-lhe um blusão e 250 cruzeiros em espécie. Na manhã de ontem, empunhando uma garrucha e uma chave-de-fenda, tentou assaltar um motorista que dormia no interior de seu caminhão, fato ocorrido no Caju. Foi, porém, surpreendido pelos detetives Ferreira, Benedito e Paulo Américo. Tentou atirar contra os policiais mas a arma falhou e "Baianinho" foi dominado e conduzido à delegacia de São Cristóvão, sendo autuado e recolhido ao xadrez. Ali, foi reconhecido pelo marujo Almir, por êle assaltado na favela do Buraco da Lacraia, na Avenida Brasil.

Um jornal de luta feito por homens que lutam pelos que não podem lutar

Diretor-Responsável TENORIO CAVALCANTI | Redator-Chefe SANTA CRUZ LIMA

ANO VIII — Rio de Janeiro, 19-20 de março de 1961 — Nº 2 184

## Despedido sem indenização

### Na Justiça do Trabalho aconselharam-no a desistir da causa, porque os patrões não a perderão — Apêlo ao titular da Pasta

Para pedir providências ao ministro do Trabalho, esteve em nossa redação o lusitano Agostinho da Silva Ribeiro (solteiro, 24 anos, Rua Jambu, 142, Higienópolis). Disse que, depois de

(Conclui na 6.ª página)

Agostinho da Silva Ribeiro

O desconhecido encontrado morto

## Atirado da pedreira

### O DESCONHECIDO TEVE MORTE HORRÍVEL COM O CRÂNIO ESMAGADO

Um homem de côr preta, com 35 anos presumíveis, trajando calça azul-marinho e sem camisa, foi encontrado morto, na manhã de ontem, nos fundos da casa número 112 da Rua Delgado de Carvalho, onde reside o industrial Serafim Ferreira. Ao que ficou apurado, o desconhecido caíra (ou fôra empurrado) da pedreira ali existente, numa altura de cem metros aproximadamente. Apresentava o crânio esfacelado e a face deformada. Respingos de sangue foram observados à distância de

(Conclui na 6.ª pág.)

## FARMACÊUTICO JOSÉ GOMES MORE

Aos 46 anos de idade, faleceu o sr. José Gomes More, estimado e provecto farmacêutico em Duque de Caxias.

Há oito dias, o farmacêutico José More submetera-se a uma intervenção cirúrgica, na Casa de Saúde Santo Antônio. Ontem, porém, tendo-se agravado seus padecimentos, veio a sucumbir.

Ao seu sepultamento, que se realizou no cemitério daquela localidade fluminense, compareceu grande número de parentes e amigos. O deputado Tenório Cavalcanti e sua espôsa compareceram ao funeral, prestando a última homenagem ao amigo desaparecido.

## ASSALTADA A ESCOLA

A Escola Otaviano Tarquínio de Sousa, na Rua Sargento Antônio Ernesto, s/n. — Pavuna — foi assaltada, na madrugada de ontem. Os ladrões levaram uma máquina de escrever e outros objetos. O fato foi constatado às 7 horas pelo servente do estabelecimento, Ademar Alves Barreira (pardo, casado, 37 anos), que apresentou queixa ao cabo Ventura, chefe do Pôsto Policial da Pavuna.

O policial entrou em diligências para esclarecer a ocorrência. A diretora da Escola Otaviano Tarquínio de Sousa, falando à reportagem, declarou que o estabelecimento está há 2 anos sem luz elétrica, o mesmo ocorrendo na artéria em que ela está sediada. Em conseqüência, o local tornou-se propício ao ajuntamento de marginais de tôdas as espécies. Já solicitou providências das autoridades, inclusive, do próprio governador Lacerda, mas ninguém, ainda, se dignou atendê-la

## Rua de mentira...

### ENQUANTO O JÔGO-DE-EMPURRA NÃO SE DECIDE, OS MORADORES DA RUA TENENTE JERÔNIMO MESQUITA MORREM AFOGADOS

A Rua (?) Tenente Jerônimo Mesquita

Esta é a Rua Tenente Jerônimo Mesquita, em Vicente Carvalho. Não há autoridade que se disponha a transformá-la em rua de verdade. Manilhas de 50 centímetros colocadas ali não dão vazão às águas da chuva que provocam constantes enchentes. Moradores locais, em sucessivas vezes, procuraram o 10.º Distrito de Obras e foram informados de que a Rua Tenente Jerônimo Mesquita só teria as suas galerias reparadas, depois que as galerias da Rua Jucari fôssem concluídas. As famílias procuraram então a emprêsa responsável pelas obras daquela última artéria e mais uma notícia desalentadora ouviram. A construção de galerias na Rua Jucari está

(Conclui na 6.ª página)

Fernando Barreto, campeão, à esquerda e Celestino Pinto, seu adversário de logo mais, à direita

## Em jôgo o título dos meio-médios

### Celestino Pinto e Fernando Barreto vão enfrentar-se esta noite, numa luta de 12 assaltos (Texto na décima primeira página.)

## Falso advogado processava policiais

### Apontado como um dos participantes do assalto ao trem-pagador (Texto na pág. 5.)

## Furtavam até os postes do DCT

### Pedida a prisão de quatorze pessoas de prestígio político no Estado do Piauí — A quadrilha removeu 189 postes e apropriou-se de sete mil quilos de fio galvanizado

O tenente-coronel Gustavo Borges diretor-geral do Departamento dos Correios e Telégrafos pediu a interferência do ministro de Justiça junto ao govêrno do Piauí, para que se efetue a prisão de 14 pessoas de prestígio político naquele Estado e envolvidos no roubo e receptação de 7 000 quilos de fio galvanizado retirado da linha telegráfica compreendida entre Parnaíba, Piauí e Chaval.

Entre os implicados figuram o prefeito da cidade de Luís Correia, sr. João Soares de Sousa, seu irmão Francisco Soares de Sousa e funcionários da comissão do Baixo Parnaíba.

MAIS DE 2 MILHÕES

Encarecendo a necessidade

(Conclui na 6.ª página)